



## L'AUTOSUFFISANCE ALIMENTAIRE UNE UTOPIE ?

P.9

*Ce qu'on a lu, vu  
et entendu pour vous*

P.11

*Mobilisation pour le  
Téléthon le 3 décembre*

P.32

*Rues d'Albi:  
êtes-vous incollable ?*



Opération *Octobre Rose* pour le dépistage du cancer du sein, course *Les Elles roses*, le 16 octobre, place Lapérouse.



Nuit des chercheurs, le 30 septembre, au cinéma des Cordeliers.



20<sup>e</sup> Ekiden d'Albi, 3 000 coureurs, le 2 octobre, centre-ville.



# Ce qui s'est passé à Albi



Biennale Art et matière avec pour thématique la terre, le 8 octobre à l'École de l'art et des matières.



Remise du prix *Meilleure ville moyenne pour la biodiversité*, le 24 octobre à Paris.

Remise des prix du concours des maisons fleuries le 17 octobre à l'hôtel de ville.



TOASTS / CANAPÉS / PETITS FOURS / MIGNARDISES

Réceptions, cocktails dînatoires, évènements

*Mettez les petits plats  
dans les grands*



156, av. De Lattre de Tassigny, 81000 Albi  
Ouvert du lundi au vendredi • 8h00 • 14h30 - 16h30 • 19h00 et le samedi • 9h00 • 13h00  
**Tél. : 05 63 47 96 20 • [www.declinaison-traiteur.fr](http://www.declinaison-traiteur.fr)**



POUR VOTRE SANTÉ, PRATIQUEZ UNE ACTIVITÉ PHYSIQUE RÉGULIÈRE  
L'ABUS D'ALCOOL EST DANGEREUX POUR LA SANTÉ, À CONSOMMER AVEC MODÉRATION



[www.ventisbaun.fr](http://www.ventisbaun.fr)

**ppf**  
**pa**  
PÔLE  
FUNÉRAIRE  
PUBLIC DE  
L'ALBIGEOIS

N°HAB. 11-81-006



Salle des Hommages

Écouter | Conseiller | Accompagner

Organisation d'obsèques toutes communes | Transport avant et après mise en bière  
Chambres funéraires | Inhumation / Crémation  
Démarches après obsèques | Articles funéraires | Prévoyance obsèques

**Accueil 7j/7 | Tél. 05 63 47 69 24**  
12 route de Millau 81000 ALBI  
Délégué officiel de la ville d'Albi



# Albi en pôle position

Vous avez entre vos mains le nouvel Albimag plus compact et contemporain. Agrémentée de nouvelles rubriques, la ligne éditoriale, plus dynamique, va à l'essentiel. Réalisée intégralement en interne, cette nouvelle mouture grouille d'informations utiles, ludiques et instructives sur la vie de la cité, en cohérence avec le développement de la communication numérique qui nous permet de toucher un très large public en France et à l'étranger pour partager Albi.

Ces dernières semaines, notre ville a été mise à l'honneur en se voyant attribuer coup sur coup deux prix nationaux sous le haut patronage des ministres concernés. Ainsi Albi a été désignée par un jury national d'experts « *meilleure ville pour la biodiversité 2016* », dans la catégorie 20 000 à 100 000 habitants. Un titre convoité par 80 autres villes moyennes qui récompense l'investissement de notre équipe municipale en faveur du développement durable et de la biodiversité. À travers cette distinction, c'est aussi l'engagement de nombreux acteurs locaux tel que le lycée Fonlabour qui est également récompensé. Ce prix intervient en écho avec la campagne médiatique nationale sur la grande ambition portée par notre ville de tendre vers l'autosuffisance alimentaire à l'horizon 2020.

De son côté, l'observatoire national de l'innovation publique qui valorise depuis 30 ans les initiatives novatrices prises par les collectivités territoriales françaises a attribué le Prix Territorial d'or à la ville d'Albi dans la catégorie « *Patrimoine et vie des territoires* ». Au-delà de la démarche de promotion territoriale engagée par la ville, ce ne sont pas moins de 724 ambassadeurs d'« *Albi, la Cité épiscopale* » œuvrant à travers leurs activités professionnelles, associatives ou privées qui sont récompensés pour leur contribution inestimable au rayonnement d'Albi, de ses valeurs et de son message universel. Soyons fiers que notre ville soit citée en exemple et inspire les bonnes pratiques d'autres cités en quête d'innovation pour développer l'attractivité de leur territoire.

**Stéphanie Guiraud-Chaumeil**

Maire d'Albi - s. guiraud-chaumeil@mairie-albi.fr



**« Soyons fiers  
que notre ville  
soit citée  
en exemple  
et inspire les  
bonnes  
pratiques »**



P.19



P.36



P.38

## Ce mois-ci...

- \\ **Rencontrez** la réalisatrice Dominique Cabrera, présente au 20<sup>e</sup> festival de cinéma les Œillades avec son film *Corniche Kennedy*...
- \\ Faites **connaissance** avec les lauréats de The Voice Kids et de Talents de quartier...
- \\ **Gagnez** des places pour le concert de Keen'v...
- \\ **Découvrez** l'histoire du carillon de Saint-Salvi...
- \\ **Testez** vos connaissances sur les rues d'Albi...
- \\ **Sachez tout** sur le défi du Téléthon 2016 à accomplir tous ensemble.

**Et plein d'autres infos à lire dans votre nouveau magazine Albimag.**



P.41



**UN PROBLÈME DE DISTRIBUTION ?**  
Contactez la société Adrexo  
Sud-Ouest: 05 63 45 18 0

Régie publicitaire  
DIXICOM: 04 67 02 68 68



**SI VOUS SOUHAITEZ CONTACTER LA RÉDACTION D'ALBIMAG: 05 63 49 10 49 \ albimag@mairie-albi.fr**

Le prochain numéro sera distribué entre le 5 et le 7 décembre

**MAIRIE D'ALBI, RUE DE L'HÔTEL DE VILLE - 81023 ALBI CEDEX - T. 05 63 49 10 10 - F. 05 63 49 14 52**

**Directeur de la publication:** Stéphanie Guiraud-Chaumeil - **Rédacteur en chef:** Pierre-Roland Saint-Dizier  
**Photos:** François Guibiliato (photographe), Marie-Pierre Voile, Pierre-Roland Saint-Dizier **Couverture:** Jardin partagé  
**Sortir Albi:** Patrice Astuguevieille - **Conception/réalisation:** ville d'Albi - **Impression/photogravure:** imprimerie Ménard  
**Tirage:** 30 500 exemplaires. - **Dépôt légal:** octobre 2001/ISSN 409 Régie.





# LES GÉANTS EN PISTE



© CIRCUIT D'ALBI

LA VILLE D'ALBI A ACCUEILLI LES 22 ET 23 OCTOBRE DERNIERS UN TRIPLE ÉVÉNEMENT QUI A CLÔTURÉ EN BEAUTÉ LA SAISON AU CIRCUIT : PLUS DE 15 000 SPECTATEURS SONT VENUS ASSISTER AU GRAND PRIX CAMION, UNE PREMIÈRE À ALBI, OÙ DES GÉANTS DE 1 200 CHEVAUX SE SONT LANCÉS SUR LA PISTE. ÉTAIENT ÉGALEMENT AU PROGRAMME LE CHAMPIONNAT DE FRANCE DE DRIFT UNIROYAL ET UN TRUCK SHOW FESTIF AUQUEL SOIXANTE-CINQ CAMIONS DÉCORÉS ONT PARTICIPÉ. LE PUBLIC A ADORÉ ET DÉJÀ PRIS DATE DE LA PROCHAINE COUPE DE FRANCE CAMIONS : LES 14 ET 15 OCTOBRE 2017.

23/10/16 1/3200 4.0 ISO 400

# Partageons #albi

Chaque mois retrouvez l'actualité des réseaux sociaux  
de la ville d'Albi et du #albi

## # Octobre rose



Photo IG  
@rensta10



66 236 personnes  
ont vu l'information.

875 ont aimé   
694 ont partagé!



Quand les fans de la page Facebook de la ville d'Albi se mobilisent, le message pour le dépistage prend une très grande ampleur!



## Championnats de France épée / 3 et 4 juin 2017

@ffescrime

« Nous avons hâte d'y être! #escrime #albi »

## Albi lauréate « Capitale de la biodiversité » @BrinDeCocagne

« Bravo, une distinction bien méritée pour #Albi »

@mTL\_Albi

Le #mTL s'associe à cette heureuse distinction pour #Albi et les Albigeois.  
#VilleAlbi #Nature #Distinction »



## VIDEO DU MOIS

### Retour sur Place(s) aux artistes

Retour en vidéo sur le festival Place(s) aux artistes qui programme chaque été une cinquantaine de spectacles gratuits sur les différentes places d'Albi.



## # Ekiden



Photo IG  
@sndiffusion



@ Maryse L.:  
J'y étais! Très belle manifestation sportive dans la joie et l'insouciance. Cela fait du bien!

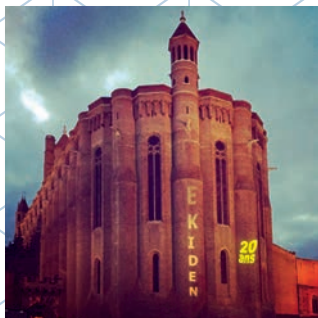

Avez-vous vu l'exposition temporaire du musée Toulouse-Lautrec ? Rendez-vous sur la page Facebook de la ville d'Albi pour deviner de quel tableau parle le conservateur en chef du musée.

À gagner : le catalogue de l'exposition et une affiche.



### LES SITES INTERNET

www.mairie-albi.fr: site officiel de la ville  
www.cite-episcopale-albi.fr: site dédié au bien classé à l'Unesco  
www.albi.fr: la promotion territoriale  
www.albi-congres.fr: le tourisme d'affaires à Albi

### LES RÉSEAUX SOCIAUX:

FACEBOOK: /mairiealbi  
TWITTER: @ville\_albi  
INSTAGRAM: @ville\_albi  
YOUTUBE: /mairiealbi



## Ce qu'on a vu, lu, entendu pour vous

« Comme ailleurs, " la priorité est de faire venir les gens " : théâtre, musique, grands événements et tourisme d'affaires. La capacité d'attirer des visiteurs extérieurs rejaillit sur l'image de la ville y compris pour ceux qui y habitent. »



**Ca m'intéresse,**  
octobre 2016.

« Ce n'est plus un marché de niche, un « truc » de militants ou de bobos. Ça ressemble désormais à une marée verte. Neuf Français sur dix consomment des produits bio. »



**Les Échos Week-end,**  
du 7-8 octobre.

Cap Cinéma Albi vient d'établir un bilan de fréquentation de ses salles pour la période octobre 2015 - septembre 2016. 273 034 entrées ont été enregistrées. Au top 3 des films, Star Wars 7 arrive en tête avec 14 043 entrées, suivi de Spectre (7 777 entrées) et Aladin (7 298 entrées). À noter les films attendus pour les fêtes de fin d'année : Assassin's Creed et deux dessins animés, Vaina (Disney) et Les Trolls (Dreamworks).

« Quand la plupart des touristes citent le Louvre et la Tour Eiffel, Mike (Michaël Tedeschi, touriste américain NDLR), lui, vous surprend à parler de la cathédrale Sainte-Cécile d'Albi. (...) " Sa décoration intérieure n'a rien à envier aux cathédrales gothiques classiques. »



**Aujourd'hui en France,**  
14 août 2016.

« Sur le grand marché de la mobilité urbaine (...) l'un des secteurs les plus dynamiques est celui des objets de « micromobilité » (...) trottinettes, mono-roues gyropodes, planches à rouler électriques... sont en train de coloniser trottoirs et pistes cyclables (...) ces objets facilement pliables et portables complètent parfaitement les transports en commun ou le covoiturage. »



**Le Monde,**  
7 octobre 2016

« À Albi, la présence de l'université dynamise (...) le marché de la location de petites surfaces. (...) mais ici, le bien le plus recherché reste la maison à bâtir. Ces derniers temps, la demande a été telle que les stocks ont fondu. »



**L'Obs,**  
15 septembre 2016.



## Kenavo à Yuna et Malo!

Un vent de Bretagne souffle sur Albi. Arrivé cet été du Morbihan avec sa famille, Sébastien Ezanic vient de lancer à Albi une crêperie itinérante bien sympathique. Ce food-truck, baptisé du nom de ses enfants Yuna et Malo, propose des galettes de sarrasin et des crêpes de froment préparées à base d'ingrédients sélectionnés avec soin. C'est que Sébastien, ancien professeur de sport, est très à cheval sur l'alimentation et la qualité des produits (de préférence bio, d'ailleurs). La farine de sarrasin vient de Bretagne tout comme le beurre salé. Pour le lait, la charcuterie, le fromage et la farine de froment, il se fournit chez des producteurs du Tarn. Au menu, de l'authentique dans la pure tradition bretonne. On apprécie la possibilité de composer sa galette, ainsi que le cidre artisanal et la bière de Bretagne qui l'accompagnent. Pour ceux qui veulent prolonger le plaisir le soir, il est possible d'acheter des crêpes à garnir chez soi. Pratique !

*Sur place ou à emporter. Le food truck Yuna et Malo est présent à ces différents points de 11h30 à 14h15. **Lundi** : Keep cool - 270, avenue Verdier / **Mardi** : Phodé - Bureau club / **Mercredi** : chemin des sapins, près de la route de Millau et de la VOA / **Jeudi** : parking UMT - 202, avenue de Pélissier. **Vendredi** : H&H - 187, avenue Gambetta - L'idée! Pour les particuliers (anniversaires, repas de famille...), les entreprises ou les associations (repas), il est possible de privatiser le food truck. **06 22 77 36 13***

*Au menu plusieurs formules attractives avec galettes de sarrasin et crêpes de froment. Un régal.*



C'EST ORIGINAL  
ET ON EN PARLE

## Un trophée qui décoiffe!

Au Domaine de la Mouline, le 27 novembre, à partir de 13h, se déroulera le concours de coiffure organisé par l'Union nationale des entreprises de coiffure du Tarn.

Une première à Albi. Pendant quatre heures, les candidats, élèves, apprentis, salariés ou employeurs de tout Midi-Pyrénées participeront à des épreuves de coiffure sur des thèmes variés (coiffure de mariée, les 4 éléments,...). Pour clôturer l'après-midi, un show artistique en présence de membres de l'équipe de France de coiffure aura lieu de 17h30 à 19h. De quoi découvrir ce que les coiffeurs d'aujourd'hui et de demain sont capables de faire, mais surtout une occasion de valoriser l'apprentissage et l'excellence du métier. Rappelons que la formation pour devenir coiffeur peut aller jusqu'à cinq ans d'étude (CAP, BP et brevet de maîtrise).

**[ Entrée gratuite 05 63 49 82 16 ]**

**Commerce** **VOTT** (Just Over The Top), la marque urbaine et trendy, spécialisée dans les doudounes, est désormais disponible à Albi suite à l'ouverture d'une boutique au 4 rue de l'Oulmet. Chaudes, légères, confortables : idéal pour l'hiver !



## LE CHIFFRE

# 22

C'EST LE NOMBRE DE FILMS  
EN AVANT-PREMIÈRE AU  
20<sup>e</sup> FESTIVAL LES ŒILLADES.

## À NOTER

Le repas des aînés, c'est le samedi 21 janvier à midi au parc des expositions pour tous les Albigeois de 68 ans et plus ! Les inscriptions sont possibles à partir du 28 novembre de 9h à 11h et de 14h à 16h au CCAS, à la maison des services publics ou au centre social de Lapanouse (*pièce d'identité et justificatif de domicile demandés*). Comme chaque année, le repas sera préparé par la cuisine centrale et servi par des jeunes Albigeois. L'après-midi sera animée par l'orchestre Domingo.

[ **Contact: CCAS 05 63 49 10 44** ]



## Avec Laura, ça cartonne



Ça s'appelle Cartons Dudulle et c'est plein de formes bien sympathiques avec un matériau aussi simple que le carton. Mobilier design et objets déco, voilà ce que Laura, cartonniste de formation, conçoit et fabrique dans son atelier à la Madeleine. De véritables œuvres d'art réalisées à la main. Le résultat allie plusieurs avantages : léger, écologique, esthétique et surtout solide ! Tout est en fait dans la manière d'assembler les cartons. Chaises, commodes, armoires, tout devient possible. Parmi ses premiers clients, le musée Toulouse-Lautrec qui lui a commandé des tabourets pliables pour les guides intervenant avec des enfants. Pour partager sa passion, Laura Dambre propose aussi à ceux qui le souhaitent des ateliers création.

[ **www.cartons-dudulle.com**  
**06 33 72 44 94** ]

**Design** Le studio d'ici, studio de design (architecture d'intérieur, graphisme, objets,...) vient d'ouvrir au 9 rue Savary avec à sa tête deux jeunes designers pleins de talents, Pauline Assemat et Julien Rey. [ **06 75 23 05 90 - www.lestudiodici.com** ]

**Architectes** Une nouvelle agence d'architecture s'est installée au cœur du quartier Bellevue. Emmanuelle Sax et Eric Gosselin, architectes dplg, interviennent dans la construction, l'extension et la rénovation. [ **05 81 40 40 39 www.macadem.com** ]



## Rendez-vous avec les Lutins de Noël

### « Quoi ? »

*Les lutins de Noël* (12<sup>e</sup> édition déjà !) sont une opération caritative sous la forme d'un spectacle de danse organisé par le CCAS de la ville d'Albi en partenariat avec dix écoles de danse.

### « Pour qui ? »

Le spectacle est ouvert à tous les Albigeois, notamment aux familles avec enfants.

### « Pour quoi ? »

Le spectacle permet de recueillir des cadeaux de Noël pour des enfants défavorisés. Tous les jeux et jouets seront distribués par des associations caritatives de l'Albigeois (Croix-Rouge française, Secours catholique, Société de Saint-Vincent-de-Paul, SOS Bébé 81, CASAR).

### « Quand et où ? »

L'opération aura lieu au Théâtre des Lices le mardi 22 novembre à 19h30 et le mercredi 23 novembre 2016 à 15h.

### « Combien ? »

Le prix d'entrée est un jouet neuf, non emballé par personne. L'année dernière, plus de 800 jouets avaient été collectés.



## Culture générale : tous en cours !

**Comment ça vole ? Découverte de l'aéronautique** [à partir du 8/11.]

**Les artistes français et la Seconde Guerre mondiale** [à partir de novembre]

**Français langue étrangère** [à partir du 14/11]

**Donner du chic et du caractère à vos meubles, atelier pratique** [à partir de mi-novembre]

**Détente avec le rire et le qi gong** [les 26 et 27/11]

**Découverte et organisation de son ordinateur** [à partir du 18/11]

**Université pour Tous du Tarn**  
05 63 38 13 95

[www.universite-pour-tous-tarn.fr](http://www.universite-pour-tous-tarn.fr)

## À FAIRE

### Check-up santé

Mieux vaut prévenir que guérir. Le dicton est repris par la CPAM du Tarn qui offre la possibilité à tous les assurés du régime général (dès 16 ans), notamment ceux qui ne rendent pas souvent visite à leur médecin traitant, de réaliser un examen médical gratuit dans son centre d'examen de santé situé à Cantepau, square Bonaparte. Ce bilan d'une durée de deux heures environ permet de faire un point général sur son état de santé. Le contenu des examens est évidemment adapté en fonction de l'âge, du sexe, de ses antécédents familiaux et des facteurs de risques liés à son environnement professionnel. Sur le centre d'Albi, près de 2 200 personnes ont bénéficié en 2015 de ce bilan de santé. **Sur rendez-vous du lundi au vendredi : [ces81@cpam-albi.cnamts.fr](mailto:ces81@cpam-albi.cnamts.fr) 05 67 87 42 80**

**Restaurant Crêporama** Une nouvelle crêperie, tenue par **Éric Johanet**, vient d'ouvrir au 36, rue **Émile Grand**. Au menu (sur place ou à emporter), différentes formules de galettes et de crêpes originales et délicieuses (y compris végétariennes) avec chaque semaine une recette d'ici et d'ailleurs ! Pour accompagner, jus de fruits maison et autres boissons non alcoolisées. Ouverte du lundi au samedi de 11h à 21h. **05 63 76 35 52 - [creporama@gmail.com](mailto:creporama@gmail.com)**



*Curieuse visite curieuse à la découverte de l'École des mines, patrimoine du XX<sup>e</sup> siècle à Albi.*

## On y était...

Depuis deux ans, l'École des mines et l'Institut universitaire Champollion proposent une visite insolite de leur établissement dans le cadre de la Nuit des chercheurs. Cette « *curieuse visite curieuse* » - tel est sa dénomination - a été animée à l'École des mines par une historienne du patrimoine, une scientifique et un comédien qui ont accompagné des collégiens de Balzac à la découverte de ce bâtiment emblématique construit en 14 mois par l'architecte Martin Robain à qui l'on doit le Parlement européen à Strasbourg ! Les visiteurs ont pu également voir la première pierre de l'École - en fait un énorme bloc de granite du Tarn - posée en juillet 1994 en présence de l'astronaute Patrick Baudry. Quand on vous dit que la visite était insolite...

## Marché de Noël

Pour Noël, allez l'utile à l'original en profitant du 10<sup>e</sup> marché de Noël de Regain Actions qui se tiendra les 2 et 6 décembre de 10h à 17h au domaine de Saint-Viateur (145, rue de Cantepau). Seront proposés à la vente des objets confectionnés tout au long de l'année par les salariés en contrat d'insertion du jardin d'insertion : objets en bois lasuré (plateaux amuse-bouches, dessous de bouteille, photophores...), mangeoires et nichoirs pour oiseaux, pots de confitures (pastèques orange, échalotes, poivrons au piment d'Espelette, caviar d'aubergines, tapenade...) et pots de caramel au beurre salé, etc.



*De belles idées cadeaux pour les fêtes réalisées par les salariés du jardin d'insertion.*

## À NOTER :

**La Table de Regain**, 6, square Bonaparte, propose pour des repas de fin d'année entre collègues, entre amis ou en famille un menu spécial fêtes. Tous les midis du lundi au vendredi à partir du 21 novembre jusqu'au 23 décembre, uniquement sur réservation.

**[ 05 63 46 03 49 ]**

**Parution** La Revue du Tarn de l'automne consacrée à la dissidence cathare en pays tarnais est actuellement disponible. On notera l'article sur d'énigmatiques chapiteaux romans exposés en Suisse et originaires semble-t-il d'une église d'Albi... À voir également un article passionnant sur l'évêque saint Salvi.

**Précision** Le nouveau nom de la Scop émanant de l'ancienne fonderie Gillet est Nouvelle Fonderie Gillet Industries.



Café des ambassadeurs à l'hôtel Le Theatro.

## Un prix pour la promo territoriale d'Albi

En octobre dernier, l'Observatoire national de l'innovation publique a décerné à la ville d'Albi le Prix Territoria d'or dans la catégorie « patrimoine et vie des territoires » pour sa démarche de promotion territoriale engagée depuis l'inscription de la Cité épiscopale au Patrimoine mondial. Ce prix récompense notamment les actions contribuant au rayonnement d'Albi et de l'Albigeois comme les états généraux, le comité d'éthique et de promotion d'Albi, la cité épiscopale, ou encore le réseau des Ambassadeurs d'Albi. La ville d'Albi faisait partie des 150 collectivités candidates à ce prix. La remise du trophée se déroulera le 23 novembre prochain à Paris. L'équipe municipale a souhaité dédier ce prix aux Albigeois et à tous les acteurs locaux qui œuvrent à la promotion d'Albi.

## À VENIR

### Le sport est « handispensable »

La Caf et la MSA organisent le samedi 26 novembre un forum destiné à toutes les familles confrontées à la maladie, l'accident ou au handicap... Deux temps forts seront prévus à cette occasion par le Comité départemental handisport et le Comité départemental sport adapté Tarn. À 14h, une table ronde sera animée sur le thème du lien parent-enfant à travers la pratique sportive. De 16h à 18h, seront proposées des démonstrations de différentes activités sportives. Le public pourra découvrir à travers des stands, les associations et institutions qui œuvrent dans le domaine du sport, des loisirs, des vacances, de l'accueil en crèche, centre de loisirs...

**[ Entrée gratuite ]**



*Lumières  
& féerie*

**Place Sainte-Cécile  
Du 17 au 24 décembre**



## Coup de cœur



À la fin de sa formation d'infographiste 3D à Cyrus Production, Gaël Boudet, un artiste prometteur de 19 ans, a réalisé un film de deux minutes sur Albi. Passionné par la vidéo et les effets spéciaux, il propose un voyage original à la découverte du patrimoine albigeois. À voir absolument sur Youtube sous le titre *Hyperlapse Albi*.

## Banque alimentaire

Les 25 et 26 novembre, la Banque alimentaire fait appel une fois encore à la générosité des Albigeois. À travers la ville, une vingtaine de moyennes et grandes surfaces accueillera la collecte de produits alimentaires et d'hygiène destinés aux associations locales (Épicerie sociale de l'Albigeois, Pain de vie Albi et Au fil de soi). Légumes, fruits et poissons en conserve, huile, thé, café, chocolat, produits d'hygiène (shampoings, dentifrices et pour les bébés lait, couches) figurent cette année encore dans la liste des besoins de la Banque.

## À NOTER

**Les personnes qui disposent de deux heures pour apporter leur aide à la collecte, sont les bienvenues. 06 84 93 56 74.**

## Foot indoor route de Teillet

Après avoir été pendant plusieurs années footballeur professionnel, notamment à Monaco et à Montpellier, Grégory Lacombe est revenu à Albi, sa terre natale, pour ouvrir un espace sportif et de détente dédié au foot. Installé au 92, route de Teillet, Soccer Gold comprend deux terrains de foot indoor et un sportbar en accès libre proposant la diffusion de matchs et des soirées champions league. Destiné aux clubs de foot, Soccer Gold s'adresse aussi aux particuliers, entreprises et associations qui souhaitent passer un moment convivial en groupe.

**Ouvert 7j/7 de 10h30 à 23h30.**

*Stages de foot, tournois particuliers et inter-entreprise, goûters-anniversaires, etc.  
Espace restauration – buvette.*

**[05 63 76 59 67 \ 06 76 73 38 83]**



© MPV

**Humanitaire** L'ouragan Matthew qui a dévasté l'île de Haïti en octobre a laissé derrière lui des centaines de morts et des milliers de sans-abri. Si vous souhaitez agir au plus près des Haïtiens et des familles qui ont tout perdu, l'association albigeoise Grandir en Haïti (GEH) a lancé un appel aux dons. Des associations franco haïtiennes fiables utiliseront en toute transparence l'aide financière pour sauver des vies. Chèque à envoyer à l'ordre de GEH (Les Fontanelles 81 340 Assac) en précisant au dos « Matthew ». Un reçu fiscal permettra de déduire de vos impôts 66 % du montant.

**Biodiversité** Le label national « J'agis pour la biodiversité » a été décerné aux CFA et lycée agricole de Fonlabour pour leur journée de la biodiversité organisée chaque année et inscrite dans la thématique « Éducation à la nature et nature en ville » (la prochaine a lieu en avril 2017).



# CE QU'IL FAUT RETENIR



1



2

PHOTO: DR.



3



4

❶ **La ville de Gérone** a demandé à la ville d'Albi avec laquelle elle est jumelée de l'accompagner dans son projet de candidature à l'inscription au Patrimoine mondial.

❷ Le centre de secours d'Albi a intégré **six nouveaux sapeurs-pompiers** volontaires qui viennent s'ajouter aux 74 déjà en poste et aux 56 professionnels. Les six nouveaux étaient tous issus des jeunes sapeurs-pompiers.

❸ **Nathalie Borghèse** (déléguée aux personnes âgées et aux solidarités intergénérationnelles) et **Achille Tarricone** (délégué auprès du premier adjoint en charge de la promotion des activités sportives) ont intégré le conseil municipal. La délégation à la coopération décentralisée a été attribuée à Claude Lecomte, celle relative à la langue occitane à Sylvie Bascoul-Vialard, et celle au logement à Jean-Christophe Delaunay.

❹ **La restauration de la statue** découverte emmurée à la collégiale Saint-Salvi en 2010 sera engagée en 2017. Une étude est en cours pour déterminer les modalités de présentation au public.

Le **21<sup>e</sup> festival Pause Guitare** se déroulera du 4 au 9 juillet 2017. Le nom des premiers artistes sera révélé en décembre.

## EN BREF

Les nouveaux habitants sont invités à se présenter en mairie avant le 31 décembre pour être **inscrits sur les listes électorales** de la commune et voter aux prochaines élections présidentielles et législatives.

**Info : 05 63 49 10 30**

Le prochain **conseil municipal** aura lieu le 7 novembre à 18h, salle des États albigeois.

Devant le succès de **la Boîte à livres** installée à l'angle de la rue de l'Hôtel de ville et la rue du Palais, le projet d'installer de nouvelles boîtes est envisagé en 2017.

L'élection de la **reine du carnaval** 2017 aura lieu le samedi 27 novembre à 20h30 à la salle des fêtes de Pratgraussals avec défilés de mode et des candidates avec une soirée cabaret. Entrée 13€  
**Réservations : 05 63 60 54 67 ou 05 63 45 19 48**

**Damien Touya**, champion olympique de sabre aux JO en 2004, **Fabien Gillot**, champion olympique de natation en 2012 et **Olivier Echouafni**, entraîneur de l'équipe de France féminine de football étaient de passage à Albi le mois dernier.

Une **résidence pour jeunes de 16 à 30 ans** (étudiants en parcours professionnalisant, jeunes en formation, jeunes salariés) a été inaugurée au 36, avenue du Loirat sur un terrain cédé par la ville. Créée à l'initiative du réseau Habitat Jeunes en Albigeois et du bailleur social Patrimoine SA Languedocienne, elle compte 20 T1 et 15 T2.



## Téléthon : Un défi albigeois à relever

À vos postes pour la 30<sup>e</sup> édition du Téléthon les 2 et 3 décembre prochains ! Pour marquer cet anniversaire, 100 villes de France dont Albi ont été invitées à se mobiliser de manière particulière sous la forme d'un défi exceptionnel. Sous l'égide de la ville, deux associations albigeoises - l'UNSS, l'AJDR

- et le Conservatoire de musique et de danse organiseront un immense flash mob qui se déroulera place Sainte-Cécile le 3 décembre à 16h. Il sera filmé et retransmis le jour même en soirée sur France 2. L'idée a été de reprendre la chorégraphie (3 mn) imaginée en 2015 pour le 150<sup>e</sup> anniversaire de la

naissance de Toulouse-Lautrec. Plus de 200 personnes ont déjà répondu présent à ce grand moment festif et solidaire. Pour les rejoindre, quel que soit son niveau en danse, il suffit de regarder le tutoriel sur le site internet de la ville. Pour ceux qui hésitent encore, Michel Jemmi, vice-président chargé du Téléthon, tient à rappeler la nécessité de poursuivre la recherche : « Plus de trois millions de personnes souffrent d'une maladie rare en France, 35 millions en Europe. La recherche à l'échelle internationale avance à grands pas et donne déjà de bons résultats, mais cela ne suffit pas. En étant présents au Téléthon, les Albigeois exprimeront leur engagement et leur soutien à cette cause tout en incitant les téléspectateurs à donner. Plus ils seront nombreux, plus l'impact sera fort. » Pour le 30<sup>e</sup> anniversaire, l'objectif est de dépasser les 100 millions d'euros collectés.

*Le Téléthon permet de recueillir des fonds pour la recherche et l'accompagnement des malades et de leurs proches.*



**+** Pour faire un don : 3637  
ou [www.afm-telethon.fr](http://www.afm-telethon.fr)

### Place du Vigan

Le Téléthon se déroulera aussi le 3 décembre place du Vigan de 9h à 19h. Au programme, des animations, notamment avec les Miss du Carnaval, et la vente de crêpes, vin chaud, gâteaux et compositions florales au profit du Téléthon. Les Compagnons du Devoir présenteront pour leur part des animations liées aux métiers enseignés à Albi (menuiserie, mécanique, maçonnerie, forge,...). Des pièces fabriquées par les jeunes en formation seront proposées à la vente.

### Jean-Philippe Mialhe,

directeur départemental UNSS

« L'UNSS est avant tout une structure éducative dont les activités sportives périscolaires sont un support pour véhiculer des valeurs citoyennes auprès des élèves de collège et de lycée. La dimension citoyenne est donc importante et vise aussi à inciter les jeunes à s'engager, notamment dans le milieu associatif. Ayant déjà participé à des flash mob, il nous paraissait logique de se mobiliser pour le Téléthon. Nous espérons que près de 200 jeunes seront au rendez-vous. »

### Concert le 19 novembre

Créé en 1997, le Chœur Gospel Moody Blue se produira au profit de l'Association française contre les myopathies (AFM) le 19 novembre à 20h30 à la cathédrale Sainte-Cécile en présence de cinquante choristes. Le concert organisé par la délégation de l'AFM Tarn permettra de récolter des fonds pour permettre aux personnes atteintes de maladies neuromusculaires de partir en vacances.

**Entrée : 15 euros.**  
**06 07 50 67 93**



## Succès en chanson

Les castings pour *The Voice kid* et *Talents de quartier* ont eu lieu respectivement le 9 et le 26 octobre. Pour le premier, trente jeunes ont tenté leur chance à la salle de l'Athanon. Pour l'opération *Talents de quartier*, organisée par la ville d'Albi et la radio 100%, 45 jeunes de 11 à 23 ans ont présenté leur chanson devant un jury composé entre autres de Clément Verzi, demi-finaliste de l'émission *The Voice*. A l'issue des auditions, douze chanteurs ont été sélectionnés dont huit étaient candidats pour la première fois. Les lauréats de cette nouvelle édition sont : Lola Bayol, Mélissa Blanc, Ludivine Sourd, Louann Darparens, Maeva Vogel, Argane Lefebure, Hizia Fernandez (la plus jeune, 11 ans !), Ema Gros, Asmae Ttaja, Pauline Rochette, Ophélie Gal et Teedy Simian-Buissonniet. Tous participeront au concert 100% live du 16 décembre au Scènith avant d'enregistrer un album commun en février et suivre un stage en mai. Plusieurs d'entre eux se produiront ensuite à la Fête de la musique et au festival Pause Guitare 2017. En attendant de les écouter, bravo à tous !

*Cette édition a été marquée par la présence de candidats plutôt jeunes et une qualité des prestations élevée.*



## Une fresque pour le don du sang

C'est pendant les vacances d'octobre que dix jeunes de 10 à 13 ans fréquentant la maison de quartier de Cantepau se sont investis dans un projet de fresque géante destinée à l'Établissement français du sang situé 8, avenue maréchal de Lattre de Tassigny. Les acteurs de la démarche étaient partis du constat que le site de prélèvement d'Albi manquait de visibilité, beaucoup d'Albigeois ignorant son existence. Accompagnés par un artiste graffeur de l'AJDR et un animateur de la maison de quartier, les jeunes ont retroussé leurs manches pour recouvrir plus de 30 m<sup>2</sup> de surface. « *La richesse de ce projet est que chaque jeune est devenu acteur d'une production artistique collective* », indique Bruno Crusel, adjoint au maire délégué à la jeunesse. « *Cela a permis aussi de développer l'esprit d'initiative et d'équipe.* » La fresque a été présentée officiellement début novembre. Un bon coup de projecteurs pour l'EFS d'Albi qui cherche à convaincre de nouveaux donneurs et à fidéliser les autres.

*Les jeunes en pleine action devant le mur de l'Établissement français du sang d'Albi.*



**Musée Toulouse-Lautrec** \ Dans le top 40 des musées et monuments français sur Facebook sur la base du nombre d'abonnés aux comptes Facebook des lieux de patrimoine artistique, historique et scientifique, le musée Toulouse-Lautrec arrive en 37<sup>e</sup> position. (sources Clic France).

**Illuminations** \ La mise en lumière des illuminations débutera le samedi 3 décembre à 17h et se poursuivra jusqu'au dimanche 1<sup>er</sup> janvier. En semaine, les rues seront illuminées de 17h à 23h, les samedis et dimanches jusqu'à minuit.



## À quoi servent les commémorations ?

Alors que la ville s'apprête à célébrer le 98<sup>e</sup> anniversaire de l'armistice de 1918 dont il ne reste aujourd'hui plus de témoins, Albimag apporte une réponse...

**Jean Esquerre,**  
Conseiller municipal délégué  
aux cérémonies patriotiques

« Les commémorations constituent des temps forts, où les Albigeois sont invités à se réunir pour rendre hommage à toutes les victimes des guerres. Il y a un devoir de mémoire vis-à-vis de ceux qui ont défendu notre pays et notre liberté. Être présent à ces manifestations, c'est témoigner de la volonté de ne pas oublier. Il faut saluer la cinquantaine d'associations d'anciens combattants actives à Albi qui représente 300 membres environ. À chaque cérémonie, les écoles sont aussi conviées car il me semble essentiel de transmettre le flambeau aux jeunes générations. Au-delà du protocole qui s'impose, il y a cette émotion partagée entre toutes les générations. »

**Claude Guy,**  
Délégué général départemental  
du Souvenir français

« Il est de notre devoir de nous souvenir de celles et ceux qui ont servi la France, en honorant notamment les morts afin qu'ils ne tombent pas dans l'oubli. C'est rendre hommage aussi à ceux qui portent sur leur poitrine insignes et décorations et qui ont besoin de se retrouver à l'ombre des drapeaux. Il est vrai que pour certaines commémorations, il n'y a plus de témoins, mais il y a encore leurs descendants. Commémorer, c'est aussi rappeler un événement pour mieux le comprendre ; c'est témoigner des valeurs de la France. On peut regretter la multiplication ces dernières années des cérémonies. Malgré tout, elles constituent des moments d'unité nationale. »

**Lucette Fedou-Cormary,**  
Fille de Justes parmi les nations

« J'essaie d'assister aux commémorations avec mon petit-fils, porteur de drapeaux, et sa fille, car c'est l'occasion de me rappeler ce qui s'est passé pendant la Seconde Guerre. Mes parents avaient en effet accueilli une famille juive et pris de gros risques. »

**Annie Petit,**  
fille d'Yvette Riou-Fournier,  
Juste parmi les nations

« En 1944, ma mère et ses parents ont protégé des Juifs à Albi. En 2010, ils ont été reconnus Justes parmi les nations pour leur acte de courage. En mémoire de ce qu'ils ont vécu, j'assiste chaque année avec mon fils à la Journée nationale à la mémoire des crimes racistes et antisémites de l'État français en hommage aux Justes de France. »

La cérémonie de commémoration du 11 novembre débutera à 9h à la cathédrale Sainte-Cécile où sera célébrée une messe du souvenir. Un moment de recueillement au cimetière des Planques aura lieu ensuite à 10h30 avec défilé devant les tombes des soldats morts au cours de la guerre avant un hommage rendu au monument aux morts, boulevard Sibille.



L'exposition sur le 100<sup>e</sup> anniversaire de la bataille de Verdun est visible à l'hôtel de ville jusqu'au 12 novembre de 9h à 12h et de 14h à 18h.



# L'autosuffisance alimentaire à Albi

**C'est l'objectif que s'est fixé la ville d'Albi d'ici 2020 : l'info a fait le tour de France, suscitant un engouement médiatique. Qu'en est-il sur le terrain ?**

Les journaux télévisés, *Aujourd'hui en France*, *Télématin*, *Le Figaro.fr*, *La Tribune* et bien d'autres médias n'ont pas manqué de relayer le projet de la ville d'être « autosuffisante » d'ici 2020 à partir de ce qui est produit dans un rayon de 60 km. Effet d'annonce ? Utopie ou au contraire projet réaliste ? « *En valeur absolue, le Tarn produit plus qu'il ne consomme* », répond Jean-Michel Bouat, adjoint au maire délégué à l'agriculture urbaine. « *L'idée est déjà de redécouvrir qu'il existe à Albi et dans ses environs une production locale de qualité avec des circuits courts. On peut consommer local et sans forcément payer plus cher puisqu'il y a moins d'intermédiaires.* » Pourquoi après tout chercher ailleurs ce que l'on trouve sur place ? Un changement de mentalité est donc en train de s'opérer autant chez les consommateurs que chez les producteurs, incités à se recentrer sur la clientèle locale plutôt que de se tourner exclusivement vers l'extérieur. C'est possible comme le montre la cuisine centrale de la ville qui joue la carte des circuits courts et privilégie à table des produits régionaux. Le lycée Fonlabour qui dispose d'une ferme d'application a souhaité aussi montrer l'exemple en réaffectant chaque année un hectare pour fournir le marché local via notamment la grande distribution. Un nouveau modèle agricole urbain se fait jour ; la révolution verte est en marche. « *L'autosuffisance, c'est d'abord un cap,*

*un objectif vers lequel tendre* », poursuit l' élu. « *Au final, c'est le chemin emprunté pour y arriver qui compte.* » Quant à l'échéance de 2020, elle rappelle celle des élections. « *En espérant que le travail réalisé sera poursuivi.* » En attendant, le projet fédère de plus en plus de partenaires. La Chambre d'agriculture s'intéresse à la démarche ; des contacts ont été pris aussi avec la soixantaine d'exploitants, agriculteurs et éleveurs qui composent la ceinture verte d'Albi. « *L'idée serait de diversi-*

**« L'idée est de redécouvrir qu'il existe à Albi et autour une production locale avec des circuits courts et des produits de qualité. »**

*fier les productions qui pourraient être écoulées sur le secteur* ». Pourquoi pas des lentilles, des oignons et autres légumes ? La grande distribution jouera-t-elle le jeu ? Certaines enseignes le font déjà.

## **De nouveaux maraîchers à Canavières**

Plutôt que de se contenter de belles paroles, la ville est donc passée à l'acte et s'engage depuis plusieurs années en rachetant des parcelles sur

la zone de Canavières afin de promouvoir le maraîchage. Aujourd'hui, elle détient une dizaine d'hectares exploités en partie par cinq maraîchers. « *Que du bio et des techniques respectueuses de l'environnement comme l'usage de la permaculture* », précise Jean-Michel Bouat. Une association réunissant ces producteurs a été créée récemment. En matière de formation, le lycée Fonlabour a décidé de les accompagner. Dès que l'opportunité se présente, de nouveaux terrains devraient être achetés par la ville afin de répondre aux candidats qui attendent leur tour pour se lancer.

## **Des citoyens et entrepreneurs investis**

Les initiatives locales portées par les citoyens ne manquent pas non plus. *Les Incroyables jardiniers* ont très tôt sensibilisé les Albigeois à la démarche à travers leurs potagers en accès libre installés sur des espaces publics et privés. Le potager du campus Champollion en est un bel exemple. À terme, une vingtaine de « *stations potagères* » gérées en commun devrait être disponible à Albi. Parmi celles-ci, une forêt comestible verra le jour le long de l'Échappée verte, en contrebas de la clinique Claude Bernard. Des projets ambitieux et originaux se font jour également ; qu'on pense à cet Albigeois qui vient d'acquérir cinq hectares de terre pour y planter de la vigne et des variétés de légumes « *haut de*



Albi compte 1 200 hectares de terres agricoles, soit un peu plus d'un quart de sa surface totale.

gamme ». Preuve que des niches économiques existent dans le domaine et peuvent être rentables. Dans un genre différent, l'association *Sève et terre* a aménagé un terrain de la ville de 1 300m<sup>2</sup> situé rue Imbert pour y créer un jardin collectif à vocation sociale. Les habitants de Veyrières-Rayssac qui le souhaitent pourront adhérer à l'association ; ils cultiveront leur propre lopin de terre tout en étant accompagnés par des animateurs.

### Retrousser ses manches !

Si beaucoup d'Albigeois ont le loisir de travailler la terre chez eux, les autres ont donc aussi la possibilité de le faire à travers les jardins partagés et familiaux. Afin de répondre à la demande, un projet associatif est aussi envisagé pour permettre à des particuliers possédant un jardin non exploité de le mettre à la disposition d'habitants qui cherchent à cultiver un potager. « C'est une démarche semblable au covoiturage qui crée du lien et est intergénérationnelle », note Jean-Michel Bouat, qui espère le lancement de ce service pour le printemps prochain. Preuve qu'il n'y a pas d'âge pour retrousser ses manches, le jardinage a le vent en poupe aussi dans les écoles d'Albi. Personnel enseignant, parents d'élèves et enfants avec le soutien du service des parcs et jardins



Un des jardins potagers partagés mis en place par la ville d'Albi sur un espace public.

La zone maraîchère de Canavières accueille plusieurs producteurs comme Jacques Morlat, ici aux Jardins du Rudel.



participent à la création de mini-jardins dans les cours de récré. C'est que l'autosuffisance alimentaire est bien l'affaire de tous. Petits et grands. Un grand retour vers la terre dans une société de consommation gangrenée par la malbouffe, l'emprise de géants et enfants avec le soutien de l'agroalimentaire et une agriculture sous tension...



Des questions ? [camille.bousquieres@mairie-albi.fr](mailto:camille.bousquieres@mairie-albi.fr)



# L'AUTOSUFFISANCE ALIMENTAIRE

*Un projet collectif*



## LES ACTEURS

- La ville d'Albi
- Les producteurs (*maraîchers, agriculteurs, éleveurs...*)
- Les associations (*Incroyables jardiniers,...*)
- Les Albigeois
- Les commerçants



## LES « CHAMPS » D'ACTION

- Terrains agricoles
- Zone maraîchère de Canavières
- Espaces publics (*parcs, espaces verts, potager...*)
- Jardin partagé
- Jardins familiaux
- Jardins privés
- Jardins d'insertion

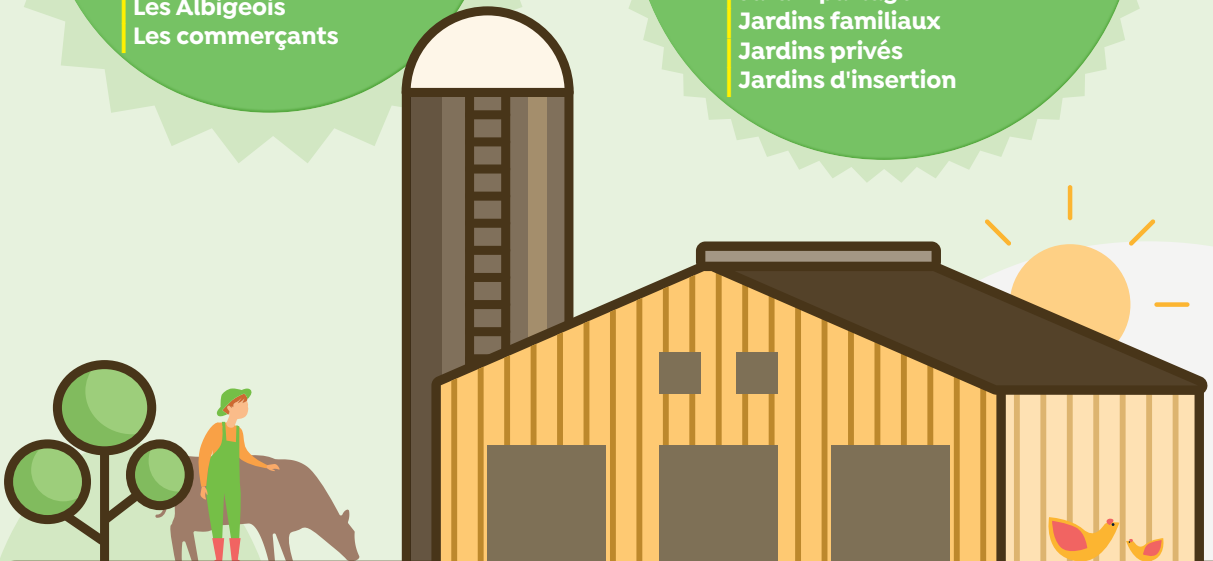

**CIRCUITS  
COURTS ET VENTE  
DIRECTE =**

**+ DE CONVIVIALITÉ  
ET D'ÉCHANGE**

**+ DE FRAÎCHEUR  
ET PAS + CHER**  
*(car - d'intermédiaires)*



## LES LIEUX DE VENTE

Lieux de production  
Marchés de plein-vent  
E commerce – Drive fermier  
Magasins bio / spécialisés  
Grande distribution



## LES PRODUCTIONS

Fruits et légumes de saison  
Produits laitiers, vins, œufs, viandes, miel...  
Et beaucoup de bio!



+ D'EMPLOIS  
LOCAUX

- DE CO2  
CAR - DE  
TRANSPORT

# 1 200



HECTARES  
DE SURFACES  
AGRIQUES  
À ALBI



HECTARES DE  
SURFACES  
SUSCEPTIBLES D'ÊTRE  
ACQUIS PAR LA VILLE À  
CANAVIÈRES



# 12

HECTARES  
EXPLOITÉS  
PAR DES  
MARAÎCHERS



# 24

STATIONS  
POTA-  
GÈRES

À ALBI D'ICI 2020

INSTANTS  
ALBIGEOIS



# Instant albigeois

**Albi a toujours été tournée vers la campagne avec la présence de nombreux marchés en ville.**

Aujourd'hui, cette tradition se perpétue avec le marché couvert et les marchés de plein-vent, notamment ceux du samedi, qui animent le centre-ville chaque semaine. C'est le rendez-vous de nombreux Albigeois qui viennent se fournir en produits frais. Lieu de rencontre et d'échanges, les marchés sont aussi une vitrine pour beaucoup de producteurs locaux. De quoi jouer la carte locavore, des circuits courts et de la vente directe.

## Les marchés à Albi...

\ **Marché couvert** : ouvert tous les jours sauf le lundi de 8h à 13h (7h le samedi)

\ **Marchés alimentaires du samedi** (Pelloutier, Strasbourg, marché couvert extérieur) : de 7h à 13h

\ **Marché alimentaire le mardi matin** place Fernand Pelloutier (5/6 commerçants)

\ **Marché des bouquinistes/artistes** rue Mariès : les mercredis et samedis de 9h à 18h

\ **Marché biologique** place Fernand Pelloutier le mardi soir de 16h à 20h - 12 producteurs, artisans

\ **Marché de gros** place du foirail du Castelvial le vendredi après-midi (14h-18h) (1 producteur)

\ **Marché à la brocante** au foirail du Castelvial : le samedi matin de 7h à 13h (géré par le syndicat des antiquaires et brocanteurs de l'Albigeois)



# 7

## CHOSÉS À SAVOIR

## Le tourisme 2016 à Albi

### 1 LE CONTEXTE

Stratégiquement bien située au cœur de l'Occitanie, Albi est une destination phare du Sud-Ouest. Recommandée dans tous les guides touristiques, elle bénéficie d'une image très positive pour son patrimoine et ses animations estivales. C'est une destination traditionnelle pour le tourisme individuel et de groupes avec un potentiel en termes de tourisme d'affaires. L'allongement de la saison touristique se confirme (avril-novembre). En plus de la programmation habituelle (Nuit pastel et de grands événements, de nouvelles manifestations sont entrées au calendrier albigeois, comme le Classic heritage au circuit. En 2016, le 20<sup>e</sup> anniversaire de Pause Guitare et le retour du Grand prix ont été aussi deux temps forts. L'émission *Midi en France*, tournée à Albi au printemps, a eu un fort impact.

### 2 HÔTELLERIE RESTAURATION

Le mois d'août a été difficile pour l'hôtellerie française, notamment en Île-de-France et sur la Côte d'Azur. En province, les hôtels s'en tirent plutôt bien, même s'ils n'ont pas été épargnés totalement par la désaffection des touristes étrangers. À Albi, on garde le sourire. Entre mai et septembre, les visiteurs français et européens étaient au rendez-vous. À noter l'augmentation constante du nombre de chambres d'hôtes et de meublés de tourisme (cf dernier *Albimag*). Côté restauration, la plupart des établissements albigeois se frottent les mains : la saison a été bonne et les terrasses bien occupées, météo aidant. Les commerces semblent satisfaits aussi.

### 3 TOURISME D'AFFAIRES

L'accueil d'événements d'affaires (colloques, congrès,...) permet aujourd'hui de maintenir voire d'augmenter la fréquentation notamment en basse saison. Depuis janvier, 137 événements ont été organisés soit près de 9 000 personnes accueillies dans le cadre de colloques, journées d'études, conférences et séminaires. Au total, près de 2 000 nuitées ont été générées. Mieux, l'offre de prestations se diversifie et permet de solliciter de plus en plus d'acteurs locaux. Parmi les événements à venir, le congrès national des enseignants des écoles maternelles publiques se déroulera en juillet prochain en présence de 1 200 personnes.

### 4 MÉTÉO CLÉMENTE

Un paramètre à prendre en compte ! Les mois d'août et de septembre ont été magnifiques. Quasiment pas de précipitations, un élément non négligeable pour les touristes qui ont pu prolonger leur séjour dans la région.



*Les visiteurs étaient au rendez-vous cet été à Albi.*

## 5 FRÉQUENTATION

La clientèle touristique était au rendez-vous à Albi, preuve en est le nombre de visiteurs à l'Office de tourisme (+ 5 % de janvier à septembre par rapport à 2015). Le chœur restauré de la cathédrale a accueilli entre mai et septembre près de 65 000 visiteurs et rien qu'en septembre, 20 760 visiteurs, soit un très bon chiffre et une fréquentation meilleure qu'en 2015 en raison de la fin des travaux. Le musée de la Mode se porte bien avec un nombre de visiteurs qui augmente chaque année (+ 5,5 % de juin à septembre et +20% en avril et +15% en mai) ; le renouvellement des expositions y contribue. Même si l'effet des 15 000 cyclotouristes en 2015 n'est plus là, le musée Toulouse-Lautrec a maintenu de bons chiffres cet été.



*Le congrès Hortis, en octobre dernier, a accueilli plus de 300 personnes qui ont passé trois jours à Albi.*

## 6 TEMPS FORTS

La ville d'Albi mise depuis plusieurs années sur l'événementiel pour animer le centre et attirer une clientèle locale et extérieure. La *Nuit Pastel* et le festival *Albi, place(s) aux artistes* sont deux exemples de manifestations qui montent en puissance. De grands événements sont à venir comme les championnats du monde de cyclisme (du 24 au 27 août) et les Championnats de France épée (3-4 juin). Le calendrier est par ailleurs favorable avec de nombreux week-ends prolongés liés aux jours fériés.

## 7 COMMUNICATION

Sur place, les touristes continuent à se tourner vers l'Office de tourisme. L'application *m.albi-tourisme* est de plus en plus utilisée (+ 31,5 % / 2015). Les réseaux sociaux connaissent également un certain boom : + 25 % d'abonnés pour la page Facebook, + 36,7 % sur Instagram... À noter que les ventes de la carte *Albi city pass* et des pass journée ont bien augmenté. Côté ville d'Albi, les réseaux sociaux, une mine d'info, sont en plein développement.

## LE TOURISME EN CONGRÈS

*Les assises régionales du tourisme organisées par la Région se dérouleront le 17 novembre prochain au Grand Théâtre. Il s'agira des premières rencontres de la nouvelle grande région Occitanie. Entre 500 et 600 personnes sont attendues. Il sera possible de suivre les échanges en streaming sur internet.*



# LES PARCS, JARDINS ET ESPACES NATURELS D'ALBI



**311\***

**ARBRES  
PLANTÉS**



**200**

**NICHOIRS  
INSTALLÉS**



**88**

**HECTARES  
D'ESPACES  
VERTS  
ENTRETENUS  
PAR LA VILLE**



**60 500\***

**BISANNUELLES  
PLANTÉES**



**12 000**

**ARBRES GÉOLOCALISÉS  
DONT 300 VARIÉTÉS**



**28**

**PARCS, JARDINS  
ET SQUARES**



**55**

**AGENTS COMPOSENT  
LE SERVICE DES PARCS,  
JARDINS ET ESPACES  
NATURELS**



**4<sup>e</sup> FLEUR  
DEPUIS  
2002\*\***



**9 000 M<sup>2</sup>**

**DE MASSIFS  
DE VIVACES**

\* Saison 2015-2016 - \*\* Dans l'attente du résultat du jury du concours 2016



# À la Sainte-Catherine, tout arbre prend racine

**On connaît le dicton et il est d'actualité. À vos pioches, pelles et arrosoirs! Mais avant de planter et de réaménager son jardin, sa terrasse ou son balcon, quelques conseils s'imposent.**

C'est avant l'hiver, mais en dehors des gelées, que les arbres, arbustes et vivaces peuvent être plantés avec la garantie qu'au printemps, ils repartent. Avant d'acheter, il est conseillé de bien se renseigner sur la taille de l'arbre adulte, sa vitesse de croissance et son port pour ne pas être surpris quelques années plus tard! « *De manière générale, il est préférable de privilégier les arbres avec racines nues* », recommande-t-on au service des parcs et jardins de la ville. « *Cela permet en effet une meilleure reprise.* » Pour les fruitiers, opter pour la diversité favorisera un meilleur étalement de la récolte. Côté plantations, mieux vaut éviter les sols argileux et lourds, qu'elles n'apprécient pas trop. Même avec une bonne terre, le trou de plantation pourra être enrichi avec du compost et du terreau. Prévoir une cuvette autour de l'arbre n'est pas inutile notamment pour la période sèche, un jeune arbre ayant besoin d'être bien arrosé la première année. Les pépiniéristes de l'Albigeois sauront vous conseiller sur la variété des arbres et arbustes. Arbres à croissance lente, à feuilles persistantes, résistants à la sécheresse ou encore esthétiques ne manquent pas. Les arbustes et plantes mellifères sont à favoriser aussi. L'automne est enfin idéal pour planter des bulbes, que ce soit en pleine terre ou en pot. Tulipes, crocus, ail d'ornement et lys!

*Les pépiniéristes albigeois proposent une grande variété d'arbustes et d'arbres.*



**« Pour un arbre,  
il est toujours  
préférable de le  
choisir racines nues;  
sa reprise sera  
d'autant plus facile. »**

## Quelques suggestions...

*Arbres d'ornement (pour petits jardins) :  
lagerstroemia, cerisier ou pommier à fleurs,  
cornouiller à fleurs, arbre à caramel,  
grenadier, petits conifères, arbre de Judée...*

**Arbustes :** myrte, noisetier, cotonéaster, aubépine, amélanchier, eleagnus, arbustes fruitiers, mais aussi lavande et romarin et autres aromatiques...

**Pommiers :** la reine des reinettes, la reinette de Brive, la boscoop, la reinette d'Angleterre, l'esprit gros, la Sainte-Germaine : à découvrir!  
**Poiriers :** la Beurrée Hardy, la Louise-Bonne d'Avranche, William's (récolte tardive)  
**Cerisiers :** burlats, Napoléon, œuf de pigeon, etc.  
**Vivaces :** gaura, verveine, gaillarde, sedums,... et tant d'autres, mais aussi les fraisiers!  
*C'est le meilleur moment.*



## Un patrimoine arboricole enrichi

*Le service des parcs, jardins et espaces naturels vient de débuter les plantations d'arbres pour la saison 2016-2017. 80 % des arbres et arbustes seront plantés d'ici Noël.*

## Une idée originale

*Planter un arbre pour un événement particulier, un anniversaire, une naissance, c'est un beau souvenir des années plus tard!*

## Compost gratuit

*À la déchetterie de Ranteil, il est possible de venir récupérer gratuitement du compost pour son jardin. De quoi enrichir la terre de manière économique.*



## Le coin des assos

### [Bien-être]

L'association **Création harmonie de vie** propose depuis la rentrée un nouvel atelier chaque jeudi à 10h30 à la maison de quartier de Lapanouse pour **apprendre à gérer ses douleurs** (quelles que soient leurs origines) avec la sophrologie, la réflexologie et l'acupuncture. À noter les mardis (même lieu), les ateliers **gestion du stress**. **05 63 54 36 33**

### [Gym]

Le club de gymnastique volontaire **Dynagym** a repris ses cours. Il est encore possible de venir découvrir gratuitement l'activité. **09 54 81 05 55** [fontanili.jean-claude@orange.fr](mailto:fontanili.jean-claude@orange.fr)

### [Détente]

L'association **Art & Culture de Qi** organise des séances de Qi Gong (médecine douce chinoise) tous les jeudis de 19h15 à 20h30 au 16 rue Caussade (proche de la gare). **06 28 83 08 21**

### [Gym douce seniors]

L'association **Cap Atout Âge 81** propose aux personnes âgées fragiles (notamment atteintes par la maladie d'Alzheimer ou troubles apparentés) des activités physiques et sportives adaptées dans un but de bien-être, de socialisation et de prévention. Les séances de gym douce ont lieu à la maison de quartier de Lapanouse. **07 89 68 99 84**

### [Arts martiaux]

L'association **Albi Lézards** martiaux propose des pratiques martiales et/ou énergétiques (aïkido, Tai ji quan, Qi gong) dans un dojo situé 13, impasse Philippe Lebon. Amélioration de l'équilibre physique, bien être, concentration et mémorisation accrues et meilleur contrôle des émotions sont les bénéfices attendus. **05 63 45 23 55** [www.lezardsmartiaux.com](http://www.lezardsmartiaux.com)

### [Vente de Noël]

Le samedi 26 novembre, de 9h à 17h, salle Jolibois, 20 rue Fonvieille, l'**Église protestante unie de l'Albigeois** organise sa vente de Noël (gâteaux, décorations de Noël artisanales, petits cadeaux ludiques, utiles ou décoratifs, brocante de qualité, livres anciens et actuels).

### [Haïti]

Le samedi 19 novembre, la Troupe du Rideau Rouge et **Grandir en Haïti** organisent une soirée théâtrale à 20h30 à la maison de quartier de Cantepau. Au programme, la comédie de Georges Feydeau « Tailleur pour dames ». La recette sera réservée aux enfants du foyer école dont les bâtiments ont été endommagés par l'ouragan. Pot de l'amitié et vente d'artisanat. 5 euros. Gratuit - 12 ans. **www.grandirenhaïti.org**

### [Atelier équilibre]

La section gym volontaire de Cantepau propose un atelier équilibre - prévention des chutes organisé les mardis de 15h à 17h à la maison de quartier de Cantepau. **06 87 35 48 07 ou 07 67 87 87 23**

### [Bourse aux jouets]

L'association des parents d'élèves de l'école de Rayssac organise une bourse aux jouets/puériculture/décorations de Noël le dimanche 13 novembre de 8h à 17h dans la cour de l'école élémentaire de Rayssac au profit des enfants de l'école. Vente de gâteaux et de boissons. **06 22 02 58 29**

### [Santé]

L'association française de la polyarthrite et des rhumatismes inflammatoires chroniques assure une permanence le premier lundi du mois de 14h à 17h au CCAS au 2 av. colonel Teyssier.

### [Chinois]

L'Université pour tous du Tarn propose des **cours de chinois** à partir du 8 novembre (niveau débutant) les mardis de 18h à 19h30. De quoi être prêt pour accueillir les visiteurs chinois dans le cadre du jumelage avec Lijiang ! Renseignements et inscription au **05 63 38 13 95**

## Fête des associations

La 4<sup>e</sup> fête des associations aura lieu le samedi 9 septembre 2017. Une réunion de lancement sera organisée au Domaine de la Mouline le 2 décembre à 18h30, une belle occasion de présenter ce nouvel espace aux quelque 300 associations invitées à cette rencontre.

Contact : [relations.publiques@mairie-albi.fr](mailto:relations.publiques@mairie-albi.fr)

Cette page est dédiée aux associations albigeoises. N'hésitez pas à nous communiquer vos actualités, communiqués et informations générales. [albimag@mairie-albi.fr](mailto:albimag@mairie-albi.fr) - 05 63 49 10 49



## Ils en parlent

Ils étaient plus de 300 à participer au congrès Hortis consacré début octobre aux espaces verts. Parmi eux, de nombreux étrangers qui ont pu apprécier avec un regard différent la ville d'Albi, ses parcs et jardins.

### Interviews



**Pekka Engblom,**  
responsable de la  
maintenance des  
espaces verts à Helsinki  
(Finlande)

« J'ai assisté à ce congrès à la fois comme représentant de mon pays et membre de World Urban Parks. La ville d'Albi que j'avais visitée il y a quelques années a vraiment changé. Le réaménagement de l'espace public est très réussi. L'attention apportée aux parcs et jardins est poussée. En Finlande, la culture des jardins est relativement récente contrairement à la France. »

**Teresa Garceran,**  
technicienne au  
département  
programme biodiversité  
à Barcelone

« Un collègue m'avait dit qu'Albi était une ville magnifique. Un ami musicien, déjà venu pour un concert, m'avait aussi recommandé de voir la cathédrale. J'ai été vraiment impressionnée en découvrant la Cité épiscopale. J'ai apprécié le cloître Saint-Salvi qui est un espace très agréable. À Barcelone, une prise de conscience est en cours en matière de biodiversité et de gestion écologique des parcs et jardins. Un travail important est à faire notamment dans les jardins à caractère historique. »



**Sayuri Minegishi,**  
chercheur à l'institut  
d'administration  
et de management  
des parcs à Tokyo,  
secrétaire du World  
Urban Parks au Japon.

« C'est la deuxième fois que je venais en France. Albi est une ville vraiment belle qui a su préserver ses bâtiments anciens. Ses rues, parcs sont très agréables ; on sent que les habitants s'y sentent bien. J'ai beaucoup aimé le parc Rochegude et le jardin national avec ses fontaines. Contrairement à Tokyo, l'espace en ville est moins oppressant et très aéré. Il n'y a pas de buildings qui empêchent de voir l'horizon ! »

**Stefano Cerea,**  
président de  
l'association italienne  
des responsables des  
jardins publics et  
directeur des espaces  
verts de Treviglio, ville  
de 30 000 habitants  
près de Milan

« J'étais venu en 2007 à Albi comme touriste. J'ai été content d'y revenir car je n'avais pas tout vu. Albi compte beaucoup d'espaces verts ; le cadre est très agréable. En France, la culture des jardins est assez différente de l'Italie où nous avons des problèmes de ressources humaines et de moyens financiers. Les espaces verts sont souvent gérés par des entreprises privées. Les échanges d'expérience entre congressistes ont été en cela très enrichissants. »





# Des conseillers impliqués pour leur quartier

Six nouvelles réunions des conseils de quartier se sont tenues au cours des dernières semaines. Cinq autres sont à venir. Retour sur les principaux sujets de préoccupation et projets de proximité abordés dans ces instances de démocratie participative.

## Marranel-Roc et Jarlard-Peyroulié

En session regroupée du fait de la proximité géographique et des enjeux d'évolution communs à ces deux quartiers, les conseillers ont notamment travaillé sur le projet de création d'un espace de convivialité dans le secteur de la plaine des Fourches. Des aménagements piétons à réaliser autour de la maison de quartier du Marranel sont également à l'étude pour la relier plus directement à l'aire de stationnement de la Milliassole. L'évolution de la gestion de l'éclairage urbain dans certains secteurs d'habitat a été par ailleurs évoquée.

## Renaudié-Viscose

Devenir du cœur de quartier autour de l'école et du projet de nouveau restaurant scolaire, amélioration des cheminements doux avec les aménagements en cours sur le GR 36 ou découverte du site internet de la ville, le programme de ce conseil de quartier a été très varié.

## Lapanouse-Saint-Martin Val de Caussels

La question des déplacements quotidiens vers les équipements du Stadium (secteur Gesse/Teyssier) et le projet d'instauration d'une zone 30 km/h dans le quartier ont occupé une très large partie des discussions entre conseillers. D'autres s'étaient mobilisés sur les questions d'animation et de vivre ensemble en examinant les actions inscrites au contrat de ville de l'Albigeois pour le quartier.

## Grand-Centre

Entre le bilan de la saison estivale et le plan d'actions commerces, l'attractivité du cœur de ville était au centre des préoccupations des conseillers. Pour autant, les aménagements de proximité n'ont pas été oubliés avec notamment le projet de requalification de la place Pelloutier et le devenir du parc Castelnau... Plusieurs conseillers ont également été invités à échanger sur le réseau de lecture publique de la médiathèque Pierre-Amalric.

## Cantepau

Les conseillers ont pu échanger sur les perspectives d'évolution majeures du quartier dans le cadre du projet de renouvellement urbain « *Cantepau demain* » dont les cinq études préalables sont lancées. Ils ont pu ainsi rencontrer la chef de projet de rénovation urbaine et les représentants du cabinet Arcus qui mène l'étude sociologique.

## Quartiers Ouest Pointe de Marre

La réunion a donné lieu au bilan de la manifestation « *Sur un air d'accordéon* » du 17 septembre dernier portée par les conseillers et les associations du quartier en partenariat avec la ville. D'autres conseillers ont privilégié le thème « *Albi, ville connectée* », en découvrant les nombreuses évolutions et potentialités du site internet de la ville. D'autres encore ont poursuivi le travail sur les aménagements de proximité (perspectives de rénovation de la halle du foirail, projet de modernisation-extension de la maison de quartier du Rudel, amélioration de l'espace sportif des Issards...).

*Le conseil de quartier est un lieu d'échange privilégié pour évoquer des sujets de proximité.*



**Pour toutes questions relatives aux conseils de quartier et demandes d'inscription – Direction des quartiers citoyenneté/jeunesse : 05 63 49 12 54.**



*Cet espace d'expression artistique est ouvert au public au sein du lycée Lapérouse.*

## Nouvel espace d'exposition

Dans le foyer des élèves qui a été récemment rénové, le lycée Lapérouse abrite désormais un espace d'exposition dédié aux arts visuels et ouvert au grand public. Dans le cadre d'un atelier conduit par deux artistes, une dizaine de jeunes a travaillé sur un projet photographique baptisé « *de l'art dans nos murs* » à partir de deux techniques, la camera obscura et la photo numérique.

**L'exposition « Derrière les clichés » présente jusqu'au 25 novembre (de 17h à 18h30 tous les jours sauf week-end et vacances) les œuvres réalisées par les élèves au lycée.**

## - COMPTEURS LINKY -

Enedis (ex ERDF) informe les Albigeois qu'elle assurera des permanences pour répondre aux questions liées à l'arrivée des nouveaux compteurs communicants Linky sur la commune. Ces permanences se tiendront du 14 novembre au 19 décembre tous les lundis de 9h à 13h à la Maison de quartier du Breuil-Mazicou au 191, avenue de Pélissier. D'autres permanences se dérouleront du 1<sup>er</sup> décembre 2016 au 26 janvier 2017 tous les jeudis de 13h à 17h (sauf le 29 décembre) à la Maison de quartier de Rayssac-Veyrières au 1, rue Harry Baur.

**[www.enedis.fr/Linky](http://www.enedis.fr/Linky)  
0 8000 54 659**

**(service et appel gratuits)**

## TRAVAUX DU MOIS

### Rue de la Curveillère

Renouvellement des réseaux assainissement/eau potable.

### Rue de la Mouline

Renouvellement du réseau d'eau potable et enfouissement des réseaux aériens.

### Avenue Foch

Réfection du revêtement du trottoir côté pairs.

### Pont de la République

Réfection de l'ouvrage (remplacement des pierres et des briques endommagées, réalisation de l'enduit des parapets, traitement des fissures...).

### Rue Lucie Aubrac

Création des réseaux d'assainissement (eaux usées et eaux pluviales).

### Avenue de Saint-Juéry

Travaux sur conduites d'eau potable.

### Rue du Paradis, rue Catalane et rue Bouscaylet

Réfection de la voirie (pavés)

### Cité des Issards

Aménagement de la voirie dans le cadre de la construction de huit logements.

### Place Fernand Pelloutier

Redéfinition des espaces et aménagement d'une partie du parking

## C'EST FAIT!

*Rénovation du carré militaire et du mur d'enceinte au cimetière de la Madeleine.*



*Fin de chantier au niveau du nouveau rond-point avenue François Verdier.*



*Nouveau parking de 180 places rue du Loirat, à côté du domaine de la Mouline et à moins de 10 mn à pied du centre-ville.*





# Le quiz

## Rues, avenues, boulevards : êtes-vous incollable ?

Il existe 938 rues à Albi. On croit les connaître tant elles font partie du quotidien et pourtant... Voilà une manière de les redécouvrir sous un autre jour et de réviser ses classiques.

1

Laquelle de ces villes n'est pas une rue d'Albi ?

- ATHÈNES
- BRUXELLES
- VIENNE
- PARIS
- SOWETO
- METZ
- AMSTERDAM

2

Quel est le point commun entre ces noms de rues ?

- RINALDI
- PORTA
- VERDIER

3

Comment s'appelle aujourd'hui la rue où se trouvaient les chaudronniers au Moyen-Âge ?

4

Cherchez l'intrus (question de géo!) :

- RUE DE L'ESCAPADOU
- AVENUE JEAN-JACQUES CAMBACÉRÈS
- RUE ÉDOUARD BRANLY
- RUE DE LAMOTHE

5

Quel était le prénom du général Sibille qui a donné son nom au boulevard situé devant l'hôpital ?

6

Quel est le nom de l'avenue anciennement appelée « de Carmaux » et qui mesure 1 830 m ?

7

Laquelle de ces rues n'existe pas à Albi ?

- ALICE SAPRITCH
- LOUIS DE FUNÈS
- SIMONE SIGNORET
- SARAH BERNHARDT

8

Qui était Marie-Joseph-Auguste de Berne Lagarde (1850-1931) dont une rue située derrière le commissariat porte son nom depuis sa mort ?

9

Qui ne connaît pas l'avenue colonel Teyssier... Mais quel était son prénom ?

10

Quel métier n'est pas représenté à Albi par une rue ?

- JARDINIERS
- PASTELIERS
- TANNEURS
- AGRICULTEURS
- MARAÎCHERS

1: Paris ! - 2: Ce sont des résistants morts pour la France pendant la Seconde Guerre mondiale - 3: La rue Peyrolière (« payrols » signifiant chaudron en occitan). Idem pour le chemin du Peyroulié - 4: La rue Édouard Branly est la seule rue de la rive gauche - 5: Commandant la 64<sup>e</sup> brigade d'infanterie, Charles-Antoine Sibille est mort le 27 septembre 1914 dans l'Est de la France. - 6: L'avenue Albert Thomas (politique français, 1878-1932) - 7: Louis de Funès - 8: Il s'agit d'un ancien maire d'Albi (élu en 1892) - 9: Louis Casimir. - 10: la rue des Tanneurs n'existe pas.



23 septembre 2016. Au milieu des invités présents à la soirée d'inauguration du Domaine de la Mouline, Claude Victorin et sa sœur Huguette ont un léger pincement au cœur en franchissant le porche. Ils découvrent pour la première fois les lieux avec l'étrange impression de les connaître déjà... Et pour cause : ils y sont nés.

La restructuration complète de l'ancienne ferme brouille un peu les pistes, mais malgré les années, Victor retrouve vite ses repères. Au rez-de-chaussée, à côté de l'étable, se trouvait la cuisine qui servait de pièce de vie pour la famille. Au début du repas, assis à une grande table en bois, son père sortait d'un grand tiroir le pain et demandait qui en voulait. Les chambres étaient à l'étage. Claude montre du doigt là où se trouvait celle de sa grand-mère, celle de son frère et surtout celle de ses parents où il est né le 27 mai 1944. La sienne, qu'il partageait avec sa sœur, de dix ans son aînée, était juste à côté.

Ce soir-là, Claude est allé devant la fenêtre de sa « chambre » dont les volets bleu pastel ont disparu. De nombreux souvenirs ont resurgi du

passé. En face, il y avait un pré où venaient paître leurs six vaches. Au loin, on devinait quelques maisons clairsemées. À l'arrière de la ferme, la famille possédait un potager, une basse-cour et environ cinq hectares de terres cultivées. Le labour était encore fait à la charrue tirée par des bœufs. De la vigne poussait sur les pentes de la Mouline. La seule pièce encore intacte est d'ailleurs l'ancienne cave à vin.

**« Claude montre du doigt la chambre de ses parents où il est né le 27 mai 1944. »**

« C'était une pièce très fraîche où étaient entreposées des barriques et la cuve où on écrasait le raisin. » Tandis que les parents travaillaient au champ, la grand-mère était en cuisine. Enfant, Claude était souvent occupé par les activités de la ferme. Et c'est sans trop de nostalgie qu'il liste les travaux des champs et de la basse-cour. L'été, il lui arrivait de passer un moment au bord du ruisseau pour se baigner et pêcher. « Je ramenais les poissons à la maison et les mettais dans le bassin. » Les produits de la

ferme étaient vendus au marché et à l'épicerie de la rue Berne Lagarde. Les gens venaient aussi chercher le lait à la ferme. Certains jours, Claude partait à vélo déposer des bidons de lait à la laiterie installée à côté du pont neuf. En automne, il emmenait les cochons manger les glands le long de la rivière.

Dans les années 60, la ville racheta les terrains et construisit le centre aéré. La ferme vivait ses derniers jours... La famille Victorin déménagea dans une maison située sur la colline qui domine l'ancien domaine. Le père de Victorin reçut un poste à la mairie. Claude, lui, partit travailler à Paris - l'aventure ! - et commença par trier le courrier dans les wagons-poste. Il revint dans le Tarn en 1974, puis à Albi en 1983 lorsque le centre de tri postal fut créé en face de la gare d'Albi. Claude s'installa alors dans une maison tout près de celle de ses parents. Tous les jours, il passait devant la ferme de son enfance abandonnée. Quand la ville a décidé de la réhabiliter, Claude s'est réjoui qu'elle revive même s'il n'a pas voulu assister à la démolition des parties intérieures. Une nouvelle page s'ouvrait pour la ferme de la Mouline...



*Particularité du carillon de Saint-Salvi, les cloches peuvent toutes sonner à la volée et sont donc aussi utilisées pour les offices. Dans le Tarn, il n'y a qu'à Saint-Salvi et à Notre-Dame-du-Bourg à Rabastens que c'est le cas.*

## Et sonne le carillon de Saint-Salvi

*Il ponctue la journée, marque les heures et résonne dans le centre historique pour le plaisir des passants. Composé de huit cloches, le carillon de la collégiale Saint-Salvi fait partie du patrimoine albigeois depuis 1959.*

**8** décembre 1959. La collégiale Saint-Salvi est en fête à l'occasion de la consécration des cloches du nouveau carillon. Pour l'occasion, une cantate intitulée *Le chant des cloches* a été composée et exécutée par les choristes de la collégiale et de la cathédrale. « *Carillonnez dans la lumière, cloches, bourdons de Saint-Salvi, que vos voix, graves ou légères chantent (...) Du beffroi volent sur la brise leurs notes dans le clair matin* », peut-on entendre alors avant un dernier couplet qui rappelle à tous les fidèles combien les cloches accompagnent aussi les grands moments de la vie. « *Puisqu'ici bas nul ne demeure, une fois le travail fini, cloches, bercez ma dernière heure avec l'angelus domini.* »

### Un curé passionné de musique

La célébration se déroula selon un protocole bien précis avec notamment la bénédiction et la lustration des cloches par l'archevêque, des onctions avec l'huile des infirmes et la fumigation avec de l'encens, du thym et de la myrrhe. Chaque cloche fut également baptisée – son nom est inscrit dessus – avec le nom de son parrain et de sa marraine. Parmi les prêtres présents à la cérémonie se trouvait le chanoine Louis Vaissière, curé de Saint-Salvi et passionné de musique. Le carillon n'aurait pas vu le jour sans son implication et son obstination. On lui doit d'ailleurs aussi la restauration de l'orgue actuel, tout cela grâce aux nombreux donateurs de la paroisse.



Le beffroi contient neuf cloches dont huit sont utilisées pour le carillon.



La plupart des cloches sont dotées du moteur d'entraînement de l'époque. Construits pour durer !



Deux cloches financées par des dons ont été rajoutées en septembre au carillon de la Drèche. Fondues en Normandie, comme certaines cloches de Notre-Dame de Paris, elles pèsent chacune 200 kg.

### Histoire de clocher

Le baptême des huit cloches fut un événement à Albi. Jusqu'alors, la collégiale ne comptait plus que quatre cloches. La plus ancienne, inutilisée aujourd'hui, se trouve isolée dans un clocheton de la toiture près du clocher. Elle a été fondue en 1730 par un maître fondeur habitant Castres et a survécu on ne sait pas trop comment à la Révolution. Les autres n'ont pas eu la même chance ; elles ont été descendues puis fondues. Seule trace de leur passage, des marques dans la charpente du beffroi. « Il devait y en avoir au moins six avant la Révolution », estime Jean-Pierre Carme, carillonneur de la Drèche et spécialiste du sujet. Les archives départementales le confirment à travers des documents faisant mention en 1626 de quatre grandes cloches et de plusieurs petites. Après la Révolution, deux cloches sont coulées en 1817 et intégrées en 1959 au carillon. Enfin, la quatrième cloche, antérieure aussi à 1959, est installée depuis 1903 dans une fenêtre du clocher.

*Le carillon de Saint-Salvi joue à 8h, 12h, 15h et 19h tous les jours de la semaine. On peut entendre celui de la Drèche tous les dimanches à 16h en présence du carillonneur qui joue en « live ».*

### Quatre fois par jour

Le carillon de Saint-Salvi n'est pas le seul d'Albi. Le plus célèbre est celui de la Drèche qui compte désormais 31 cloches depuis le baptême de deux nouvelles en septembre dernier. Il existe également un troisième carillon aujourd'hui à l'arrêt dans le clocher de la Madeleine. Le carillon de Saint-Salvi, avec ses huit cloches, reste donc modeste, mais a le mérite de sonner tous les jours. Depuis une quinzaine d'années, des pièces préprogrammées sont jouées aux heures marquant l'angélus : 8h, 12h, 15h et 19h. Une quarantaine de morceaux est disponible au répertoire. Il s'agit généralement d'œuvres musicales liturgiques arrangées pour le carillon et ses huit notes. En fonction du temps liturgique, la paroisse propose certains morceaux. « Il est néanmoins techniquement possible de jouer manuellement puisqu'un clavier relié électriquement au carillon est installé à la sacristie », précise Jean-Pierre Carme. Il faudrait alors un musicien présent pour assurer la musique...



*Mathieu Vidal*

## VERS LA VILLE DU FUTUR

*Enseignant chercheur en géographie urbaine à l'Institut national universitaire Champollion depuis 2007, Mathieu Vidal s'est spécialisé dans l'étude des technologies de l'information et de la communication à l'échelle des villes moyennes.*

*« Dans la ville du futur, l'avenir ne passe pas uniquement par la machine ; il doit aussi intégrer le citoyen. »*

Pas de répit. Mathieu Vidal était à peine rentré d'Équateur qu'il reprenait les cours dans la foulée. Le jet lag n'a pas été évident, mais le déplacement valait le détour. *« Il s'agissait du sommet mondial Habitat des Nations Unies auquel 35 000 personnes participaient. »* Lui est intervenu sur les enjeux de la ville intelligente, un de ses sujets de recherche. Étroitement lié à la ville du futur, ce concept gagne toutes les villes, y compris le milieu rural, avec le développement des technologies de l'information et de la communication, les fameuses TIC : les applications, la géolocalisation, les services en ligne ou encore les objets connectés changent désormais la donne. Dans ce domaine, Mathieu observe avec intérêt les initiatives lancées en France comme à l'étranger avec une attention particulière pour les villes moyennes.

À choisir, l'enseignant-chercheur préfère encore la notion de ville de demain ou du futur à celle de ville intelligente. *« Ça pourrait laisser penser qu'il y a des villes idiotes... Évitions les raccourcis. La ville du futur est une notion plus large, et rappelle justement que l'avenir ne passe pas uniquement par la machine et doit intégrer aussi et surtout le citoyen. »* Le risque de créer des villes déshumanisées n'est jamais bien loin. *« Les technologies doivent rester un outil au service d'une utilisation sereine, concertée et acceptée. »*

S'il encourage l'usage des TIC, Mathieu connaît leurs limites. Lui-même avoue avoir été par le passé techno addict. *« Je m'accorde aujourd'hui un peu de recul et ne réponds plus dans la minute à un mail. La déconnexion est très difficile, mais peut être un acte militant. »* Il n'hésite pas à sensibiliser ses étudiants à l'usage raisonné des TIC et des réseaux sociaux car les frontières entre privé et public sont vite franchies.

Le matin, la journée commence par une revue de presse web et radio. *« L'actualité permet de comprendre le monde et de mieux appréhender certaines questions relatives à la géographie. »* Ensuite, direction le campus universitaire, où il enseigne depuis bientôt dix ans. *« Je n'ai pas l'impression de vieillir à force de « redoubler » tous les ans et d'être en contact chaque jour avec des jeunes »,* se rassure le jeune quadra. Sa spécialité, c'est la géographie, une matière qui a beaucoup évolué dans sa façon d'être enseignée. *« Il y a beaucoup moins de cours magistraux et plus de travaux dirigés en groupe. »* Les salles de pédagogie active dont il a piloté le projet en tant que chargé de mission numérique en témoignent (cf. *Albimag* 196).

La géographie urbaine couvre des thèmes porteurs comme l'urbanisme, l'aménagement, la compétitivité des territoires, mais aussi la place des usagers au sein de la ville *« connectée »*. Le master TICS (territoires innovations collectivités sociétés) permet justement d'étudier les usages au sein des villes en examinant notamment l'évolution des politiques urbaines en matière de services à la population.



 **YouTube** YOUTUBE :/mairiealbi

# BIO

© MPV

Avec un tel emploi du temps, Mathieu court beaucoup... y compris au sens propre, puisqu'il s'inscrit à des marathons deux à trois fois par an. Un jour, peut-être les 100 km de Millau... Président de l'association sportive universitaire qui compte 350 membres, il s'investit activement dans la vie du campus pour développer la pratique du sport. Quant à l'avenir, pourquoi pas une mission à l'étranger dans le cadre de ses recherches ou un détachement d'un an à New York, par exemple, une ville qu'il adore, même s'il reste attaché à Albi.

Pour évoquer les questions de géo avec le grand public, Mathieu et son collègue Thibault Courcelle ont lancé il y a sept ans des Cafés géo proposés au bar le Saint-James. Les prochains porteront sur le Brexit, la place de la culture en ville moyenne et la République tchèque... De quoi avoir toutes les cartes en main pour réviser sa géo !

\* **1976** *Naissance*

\* **2000** *Premiers cours*

\* **2007** *Arrivée à Albi*

\* **2012** *Président de l'association sportive universitaire Champollion*

\* **2015** *Chargé de mission numérique à Champollion*

<http://cafe-geo.net/cafes-geo-albi>



SPORT



Découvrir la plongée en toute sécurité avec le club subaquatique albigeois : une belle expérience !

## Plongée dans la grande bleue

Le Club subaquatique albigeois vient de lancer une nouvelle activité : la plongée sportive en piscine (PSP) qui se veut à la fois ludique et sportive. « À travers des exercices en bassin et des épreuves, le participant apprend aussi à gérer l'essoufflement pendant la plongée », précise Arnaud Matha, président du club. « Cela permet d'avoir une bonne condition physique et de nager en toute sécurité. » Pour ceux qui veulent s'initier à la plongée, le club propose toujours des baptêmes tout au long de l'année. Il prépare ensuite au passage des niveaux 1 (jusqu'à 20 m), 2 (jusqu'à 40 m) et 3 (jusqu'à 60 m) avec des entraînements physiques et cours théoriques encadrés chaque semaine en piscine par des formateurs qualifiés. « Des sorties en Méditerranée sont organisées en saison. » Plus insolites, des cours d'apnée et de randonnée palmée sont également dispensés. « On fait des progrès assez vite et c'est aussi très ludique », note Arnaud Matha. De nouvelles activités sont envisagées à moyen terme, comme le rugby sous l'eau dont les règles sont assez différentes du rugby..., mais les apnéistes apprécieront.

**+** Pour un baptême : contactez Atlantis en période scolaire et le club pendant les vacances (07 82 45 30 06). Entraînements du club : lundi, mercredi, jeudi de 20h30 à 22h. Plongée enfants (8-12 ans) le samedi de 18h à 19h. [www.plongee-csa.com](http://www.plongee-csa.com)

## Médillés en kata

Aux championnats du monde de Kata à Malte, Stéphane Bega et Grégory Marques du Budokan judo club albigeois ont décroché la médaille de bronze pour leur 5<sup>e</sup> sélection en équipe de France (deuxième nation derrière le Japon). Prochaines échéances : le tournoi de France qualificatif pour les championnats d'Europe le 1<sup>er</sup> juin prochain.

## 24H D'ALBI

Avec près de 200 athlètes représentant 24 pays, les championnats d'Europe de 24h se sont déroulés dans l'enceinte du Stadium les 22 et 23 octobre. Cet événement sportif inédit à Albi a connu un véritable succès : organisation parfaite saluée par les délégations et aussi par les dirigeants nationaux et internationaux de l'athlétisme présents pour l'occasion. Côté performances, la palme revient à la Suédoise Maria Jansson qui a parcouru 250,647 km en 24h (nouveau record d'Europe). Chez les hommes, l'or est revenu à l'Anglais Dan Lawson (261,843 km) tandis que la France s'est emparée du titre européen par équipes. Un grand bravo à tous les bénévoles et aux services municipaux qui se sont mobilisés pour que cette manifestation soit une réussite. Mission accomplie !



**Les Championnats de France de Yoseikan Budo** se dérouleront au parc des expositions les 15 et 16 avril 2017. Ces championnats, catégories minimes, cadets, juniors et seniors, rassembleront 400 compétiteurs.

**Les Championnats de France épée** auront lieu au parc des expositions les 3 et 4 juin 2017. Entre 400 et 500 escrimeurs catégorie senior (N1, N2, N3) dont l'élite française, sont attendus pour les individuels et la compétition par équipe.



# Où est-ce ?

À Albi, bien sûr. Mais reconnaissez-vous l'endroit où ces photos ont été prises ?



1

© Mafio

Le camping du Caussels (plus tard Languedoc puis aujourd'hui Albirondack) a été créé il y a pile 70 ans par des campeurs de l'AMCCA (association Auto moto camping club albigeois). À cette époque, les installations étaient rudimentaires et il n'y avait pas d'emplacements délimités. Difficile de déterminer la date précise de cette photo... Peut-être certains lecteurs le sauront-ils... Il semble qu'il s'agissait d'un rassemblement de campeurs compte tenu de l'agencement des caravanes et des tentes.



2

© Mephy

Sur cette photo réalisée en 1968, le dortoir du lycée Lapérouse (de garçons à l'époque) vient d'être réaménagé. « Le lycée comptait trois dortoirs comme celui-ci et des chambres doubles pour les terminales », indique l'actuel président des anciens élèves, Jean-Marc Vieules qui fut interne de 1956 à 1963. « Au fond de chaque dortoir, il y avait une pièce réservée au surveillant. Chaque élève disposait d'une armoire où ranger ses affaires. Les élèves arrivaient le dimanche soir ou le lundi matin et repartaient le samedi midi. » Ces dortoirs situés aux premier et deuxième étages du lycée de part et d'autre de la porte principale ont été reconvertis aujourd'hui en salles de classe.



3

© Mephy

Non, ce n'est pas le foirail de Jarlard, mais celui du Lude. La légende de cette photo qui date de septembre 1970 - « halle du Lude un jour de foire » - en témoigne. Si l'on parlait à l'époque du marché aux moutons (il existait d'ailleurs le café du « Mouton Blanc »), la foire était ouverte également aux veaux. Le foirail se trouvait à l'emplacement des allées du Lude. La présence des foires et marchés contribuait à l'animation du quartier. La halle fut démolie en 1979.



# Albi se fait une toile !

Le 20<sup>e</sup> festival des Œillades se déroule du 14 au 20 novembre avec une quarantaine de films projetés dont plusieurs en avant-première. Le festival donne aussi cette année encore l'occasion de rencontrer plusieurs réalisateurs et comédiens. Présentation de l'événement avec Claude Martin de l'association Ciné Forum.

## « Interview

### 20 ans de festival déjà ! Comment avez-vous prévu de le célébrer ?

Pour fêter cela, nous accueillons une légende du cinéma, Jean-Louis Trintignant. Nous avons aussi étoffé le programme du festival avec notamment la mise en place, les 18 et 19 novembre à l'Athanon, des « Rencontres autour du comique ». Olivier, fils de Louis de Funès, Jean-Marie, fils de Francis Blanche seront présents pour parler de leurs célèbres pères. Stéphane Goudet, le spécialiste le plus pointu de Jacques Tati, évoquera le créateur de M. Hulot. Enfin, nous intégrons dans notre programmation « le mois du film documentaire » et diffusons six documentaires dans différentes villes du département.

### Quel regard portez-vous sur le festival vingt ans après ses débuts ?

Un regard heureux ! Pas toujours facile, mais nous sommes toujours là, avec un public de plus en plus nombreux. Aujourd'hui notre équipe s'est développée et nous sommes une trentaine de bénévoles avec l'envie de partager notre passion. Vingt ans de festival c'est une grande aventure, avec de nombreuses personnes rencontrées et des moments partagés.

D'ailleurs, les personnalités qui ont marqué l'histoire du festival sont à l'honneur dans le cadre de l'exposition photographique de Joël Espié à la salle Arcé. Des acteurs, des réalisateurs, certains toujours là, d'autres qui nous ont quittés !

### Comment avez-vous effectué la sélection des films ?

Je me déplace beaucoup dans d'autres festivals, comme Cannes ou Angoulême, pour découvrir de nouveaux films. Je vais aussi directement rencontrer les producteurs et les distributeurs. Avant de faire un choix, nous voyons une centaine de films au total. Beaucoup d'éléments sont pris en compte comme la qualité des productions évidemment, mais aussi la date de leur sortie en salle.



### Du 14 au 30 novembre, salle Arcé, Athanor, cinéma Lapérouse,...

Programme complet sur [www.cine-oeillades.fr](http://www.cine-oeillades.fr).

Tarifs : 6/5/3 €,

Pass 10 séances : 50€,

Pass 6 séances : 30€

Plus d'infos : 05 63 38 25 17 / 06 24 36 56 12



# Nos coups de coeurs



©ALEXIS COTTIN

## Cigarettes et chocolat chaud

Avec ce premier long-métrage, Sophie Reine évoque les conditions de survie difficiles d'un homme en deuil et de ses deux filles. Denis (Gustave Kervern), porte à bout de bras ses deux enfants malgré des soucis financiers évidents. Un jour, ce veuf rate, une fois de trop, la sortie d'école de sa fille de 9 ans qui se retrouve au commissariat. Cette garde à vue va entraîner l'entrée en scène d'une enquêtrice sociale (Camille Cottin). S'il veut conserver la garde de ses enfants, Denis va devoir suivre un stage de responsabilisation parentale.

**[Jeudi 17 novembre à 18h45 au Cinéma des Cordeliers.]**

## Réparer les vivants

Tout commence au petit jour dans une mer déchaînée avec trois jeunes surfeurs. Quelques heures plus tard, sur le chemin du retour, c'est l'accident. Désormais suspendue aux machines dans un hôpital du Havre, la vie de Simon n'est plus qu'un leurre. Ses parents Marianne (Emmanuelle Seigner) et Vincent (Kool Shen) sont effondrés. En même temps, à Paris, Claire (Anne Dorval) attend la greffe qui permettra de la maintenir en vie.

**[Mercredi 16 novembre à 9h15  
au cinéma Lapérouse]**

## Ma vie de courgette

Réalisé par Claude Barras, « *Ma vie de courgette* » est un long-métrage d'animation. Ici, Courgette n'a rien d'un légume, c'est un vaillant petit garçon. Il croit qu'il est seul au monde quand il perd sa mère. Mais c'est sans compter sur les rencontres qu'il va faire dans sa nouvelle vie au foyer pour enfants. Courgette rencontre des amis qui, comme lui, ont vécu une expérience douloureuse et sont très attachants. Et puis il tombe amoureux.

**[Vendredi 18 novembre à 9h15  
au Cinéma des Cordeliers]**

## TEMPS FORTS

### JEUDI 17 NOV.

**| COMPÉTITION DE COURTS-MÉTRAGES**  
9h15, cinéma le Lapérouse

### 18 ET 19 NOV.

**| RENCONTRES AUTOUR DU COMIQUE**  
Salle Athanor

### SAM. 19 NOV.

**| COURTS MÉTRAGES ENFANTS**  
« *Je me souviens* réalisé par des enfants de l'école Aubrac et autres courts métrages  
11h, cinéma des Cordeliers

### DIM. 20 NOV.

**| CINÉ TRIO**  
Concert de musiques de films  
21h, Théâtre des Lices

### 19 ET 20 NOV.

**| CARTE BLANCHE À JEAN-LOUIS TRINTIGNANT**  
Il présente trois films : *Asphalte* de Samuel Benchetrit et *Le 17<sup>e</sup> ciel* de Serge Korber le samedi 19 novembre à 18h et 21h Salle Arcé et le lendemain « Z » de Costa-Gavras à 15h30 aux Cordeliers. Chacun des films sera suivi d'une rencontre-débat avec Jean-Louis Trintignant et le réalisateur du film.

### DIM. 20 NOV.

**| CINÉ DEJ'**  
Après un déjeuner convivial à l'Hôtel du parc, vous pourrez assister à la projection, en avant-première, de *Polina, danser sa vie* de Valérie Müller et Angelin Preljocaj.  
11h, salle Arcé

### JUSQU'AU 30 NOV.

**| « 20 ANS DE RENCONTRES »**  
Photos de Joël Espié  
**SALLE ARCÉ**

## Compétition de courts-métrages : courts mais bons !

Depuis de nombreuses années, cette compétition est le reflet de la volonté du Festival des Œillades d'affirmer son action auprès de la jeune création émergente et surtout auprès d'un format peu médiatisé : le court-métrage. Un genre inventif, troublant, percutant, éclectique,... Pour cette nouvelle édition, six films sont à voir en présence des réalisateurs.

### LA VIE DE LUC

Travail, amis, cirque, marche à pieds, tennis de table, un rôle dans la série « Vestiaires » diffusée sur France 2... la vie de Luc est bien remplie. Une vie ordinaire en fait mais à une chose près : Luc est infirme moteur cérébral. En 9 minutes, le réalisateur Daniel Caracci nous permet d'en savoir plus sur Luc, sa perception intime des choses, son parcours de vie, ses amours, ses douleurs, ses joies. Pas d'apitoiement dans ce court-métrage, juste un

portrait sensible et touchant d'un homme, lucide sur sa vie, qui souhaite que le regard sur le handicap change.



### TUNISIE 2045

Une longue file d'attente devant un bâtiment portant le drapeau tunisien ouvre ce court-métrage. À l'intérieur, un père et sa fille attendent un tampon pour accéder à la Tunisie en tant que réfugiés. Nous sommes en 2045 et la Tunisie est devenue une terre d'accueil. Elle doit faire face à la migration d'Européens venus de France, d'Angleterre... Un court-métrage d'une lucidité poignante qui, inversant les rôles, ambitionne de montrer que personne n'est à l'abri.

### À NOTER

Jeudi 17 novembre à 9h15 au Cinéma Lapérouse



## Au cœur de la comédie

Genre oh combien populaire au cinéma, la comédie puise ses origines dans les débuts du cinéma avec le burlesque. Depuis, elle réunit dans les salles un public très large. Rien d'étonnant à ce que les plus grands succès au cinéma soient souvent des comédies. Destinées au grand public, les rencontres autour du comique organisées à l'Athnor les 18 et 19 novembre (accès libre) seront l'occasion de revisiter quelques grands classiques et d'avoir des clefs de lecture pour mieux en comprendre les ressorts.

Une première conférence (le 18/11 à 10h) portera sur **les origines du burlesque français**. « *Celui-ci est fondé sur le malaise de l'homme dans la société contemporaine* », indique Alice Vincens, ancienne enseignante à l'École supérieure d'audiovisuel de Toulouse. « *Contrairement à ce qu'on peut penser, le comique reste une manière de s'interroger sur notre rapport au monde et poser certaines questions.* » L'intervention suivante sera consacrée à 14h à **l'œuvre de Jacques Tati** avec un coup de projecteurs sur le film *Jour de fête*. Les amateurs apprécieront en soirée deux avant-premières, *Le voyage au Groenland* et *Paris pieds nus*, joyeuses comédies pleines de fraîcheur. Le samedi matin, à 9h30, Alice Vincens et Isabelle Labrouillère, enseignante à l'ESAV de Toulouse, présenteront des **extraits de comédies américaines et françaises**. Chaplin, Keaton, Belmondo, De Funès, Fernandel et d'autres acteurs contemporains seront évoqués. De quoi analyser les mimiques, la gestuelle et la voix, autant d'éléments vecteurs de rires. Les rencontres s'achèveront en beauté samedi à 14h par **les témoignages du réalisateur Serge Korber** (*L'homme-orchestre*, *Sur un arbre perché...*), du fils de Louis de Funès et de celui de Francis Blanche. (*La grande bouffe*, *Les tontons flingueurs...*).



**Rencontres autour du comique. Corps et paroles d'acteurs. Les 18 et 19 novembre. Entrée libre. Athnor.**

## « J'ai voulu filmer l'élan vital de la jeunesse »

Parmi les avant-premières, le festival présentera le film *Corniche Kennedy*, un film émouvant et fort sur la jeunesse d'aujourd'hui. Rencontre avec Dominique Cabrera, la réalisatrice, qui sera présente à Albi le 15 novembre.

### Interview

#### Pourquoi avoir choisi Marseille pour ce film ?

« J'adore Marseille. C'est une ville métissée, ouverte, où souffle un vent de liberté. Des histoires extraordinaires s'y passent. J'ai voulu en raconter une inspirée d'un roman de Maylis de Kerangal. Il m'a fallu trois ans pour écrire le scénario, trouver les financements et réaliser le film. Cette aventure a été l'occasion pour moi de rencontrer des Marseillais et de partager avec eux cette culture urbaine foisonnante. Filmer sans trucages et en extérieur n'a pas été évident. Les jeunes m'ont aidée à écrire les dialogues pour être au plus proche de leur langage. Je voulais que ce soit à la fois crédible et poétique. »

#### Comment décririez-vous *Corniche Kennedy* ? Un drame ?

« Le film raconte d'abord une histoire d'amour entre cette jeune fille des beaux quartiers et deux jeunes plongeurs. Deux univers très différents se croisent, même s'ils partagent ce goût pour l'excellence, intellectuelle pour Suzanne, physique et sportive pour les deux garçons qui sautent de 18 mètres dans l'eau. Leur rencontre va profondément les changer. *Corniche Kennedy* est aussi un film d'aventure, un thriller qui comprend aussi une dimension romanesque et sociale. On ne peut rester insensible à la noblesse de ces chevaliers des temps modernes. »



#### Quel regard justement portez-vous sur la jeunesse ?

« J'ai déjà été enchantée de filmer la jeunesse sur fond de mer et non pas d'immeubles. J'ai d'ailleurs rencontré les deux héros sur la corniche. À travers ce film, je montre combien la jeunesse exprime la vitalité, la joie, la positivité, l'amusement, la grâce, une soif de liberté, la beauté aussi... l'idée, enfin, que vingt ans, c'est l'âge des possibles. Dans cet élan vital, il y a une inventivité géniale. »

#### En quoi ce film vous a-t-il marquée ?

« Chaque film transforme, est une expérience et un grand voyage. *Corniche Kennedy* a été une révélation pour moi. Ce n'est pas pareil de vivre ses vingt ans et de les regarder. Le plaisir de tourner avec cette jeunesse enthousiaste, la beauté qui s'en dégageait et le décor du littoral marseillais m'ont vraiment touchée. S'il y a une morale à retenir dans l'histoire, c'est sans doute qu'on peut se permettre plus de choses qu'on ne le croit. Il y a des actes qui nous rendent libres et qui permettent de s'échapper du chemin tracé. »



### CORNICHE KENNEDY

Sortie nationale le 18 janvier 2017.

Projection en avant-première le 15 novembre à 14h15.

Résumé : Marseille. *Corniche Kennedy*. Chaque jour, des jeunes plongent, au risque de leur vie. Le beau geste, le goût du risque, le plaisir de l'interdit. Suzanne, une jeune fille de bonne famille les observe, les envie, aimerait faire partie de la bande. Mais comment, quand tous les oppose ?

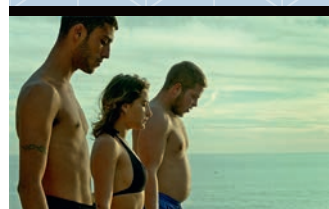



# À l'affiche

Les événements à ne pas manquer ce mois-ci à Albi sont déjà à l'affiche dans Albimag...



**FÊTE DE  
SAINTE CÉCILE**  
13/20  
NOV./16

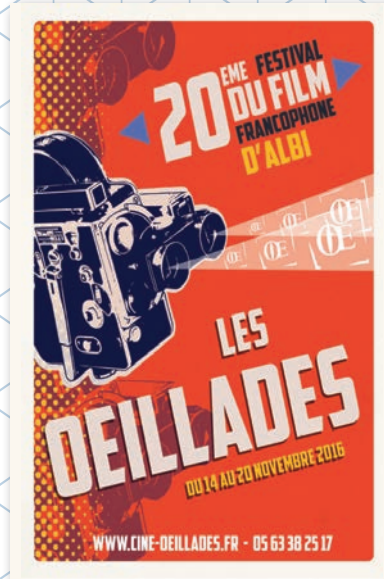

**FESTIVAL  
LES CEILLADES**  
14>20  
NOV./16



**SALON DU VIN  
ET DE LA  
GASTRONOMIE**  
25>27  
NOV./16



**BANQUE  
ALIMENTAIRE**  
27/28  
NOV./16



## J'espère que l'on se souviendra de moi

**Théâtre** Pour cette création, Sébastien Bournac, directeur du théâtre Sorano de Toulouse, s'inspire d'un fait divers : Carlos, un jeune plombier, commet un jour l'irréparable. Assistant à une scène de violence légère, il s'interpose et tue l'un des deux protagonistes. Que peut-il bien se produire pour qu'un individu décide un beau jour de tuer ? Pour discuter de cette étrange histoire, sept comédiens investissent le plateau. Ils sont les parents,

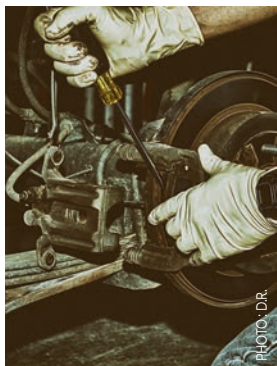

les proches, l'entourage de Carlos et prennent la parole. Moins pour expliquer le geste meurtrier que pour dire comment ça les remue, les blesse, les bouscule. Ces sept acteurs portent avec force cette parole d'aujourd'hui et remuent en nous quelque chose de viscéral.



**Mardi 8 et mercredi 9 novembre à 20h30 au Grand Théâtre.** Tarifs : 9 à 26€.

Réservations : 05 63 38 55 56 ou [albilletterie.fr](http://albilletterie.fr)

## « Hip 127, la constellation des cigognes »

**Cirque** Drôle de titre pour ce spectacle de la compagnie du jongleur Jérôme Thomas qui est considéré comme l'un des pères du jonglage contemporain. Pour cette dernière création, il s'entoure de complices de longue date : le compositeur Roland Auzet et son ex-élève, directeur du Sirque, Martin Palisse. Dans un univers épuré et minimaliste, où seuls les corps et les objets sont donnés à voir dans leur

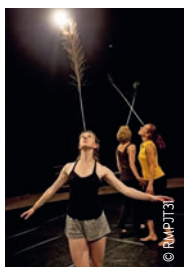

rapport à l'espace et à la musique, « Hip 127 » met en scène sept jongleurs, accompagnés d'une chanteuse lyrique, flirtant avec la composition formelle du ballet. Dans des partitions précises, ils dessinent l'espace entre mouvements d'ensemble hypnotiques et soli virtuoses.



**Mardi 15 novembre à 20h30 au Grand Théâtre.** Tarifs : 9 à 26€.

Réservations : 05 63 38 55 56 ou [albilletterie.fr](http://albilletterie.fr)

## C'EST DANS L'AIR

### Si le chœur vous en dit, Anna recrute !

Mesdames, vous aimez chanter ? Et si vous franchissiez le pas ? Le chœur d'Anna recherche des choristes quel que soit leur âge. Sous la direction de son chef Anna Pogossian, cet ensemble offre un répertoire original de musiques du monde, empreint d'une grande sensibilité. À noter que le chant choral développe la concentration, l'attention, l'oreille musicale et favorise aussi l'amitié et le partage. Intéressées ? N'hésitez pas à les rejoindre à la Maison de quartier de Cantepau.

**Contact : 06 86 32 43 09**

### Contes à domicile

Vous aimez qu'on vous raconte des histoires ? Vous pensez que l'on pourrait vivre mieux si on se parlait davantage ? Alors, ouvrez votre porte aux conteurs de la compagnie du Coq à l'Âne ! Ils se proposent de venir chez vous, gratuitement, pour vous raconter des histoires du monde entier et même des histoires de votre quartier. Invitez votre famille, vos amis, vos voisins, à prendre le thé ou le café et pendant une heure, laissez-vous conter des histoires d'hier et d'aujourd'hui.

**Contact : 06 18 79 48 85**

### Fin de travaux pour « Le Chantier »

Après quelques mois de travaux, le centre chorégraphique le Chantier vient d'emménager dans un nouvel espace de plus de 200m<sup>2</sup>, en face du Grand Théâtre. Sa directrice et chorégraphe Sophie Poupin y propose un enseignement riche. Elle a aussi le souci d'offrir une discipline accessible et ouverte à tous. Le centre chorégraphique accueille les petits dès 4 ans pour des cours d'éveil et d'initiation, les enfants et adolescents ainsi que les adultes autour de disciplines comme la danse contemporaine, le modern jazz et le hip-hop.



## Concert de musique de chambre

**Musique** \ Belles émotions musicales en perspective avec ce concert proposé le 21 novembre par la Société des amis du musée Toulouse-Lautrec en partenariat avec le mTL. Au programme, les quatuors à cordes d'Edvard Grieg op.27 et de Johannes Brahms op.67 interprétés par Chiau Jan Ying et Alejandro Serna (violons), Elisabeth Tielmann-Wahl (alto) et Thomas Dazin, (violoncelle). En complément de ce récital, une visite guidée de l'exposition « *de lumière et de silence, peintres scandinaves, fin XIX<sup>e</sup> – début XX<sup>e</sup> siècle* » sera organisée le même jour de 16h à 17h pour le public de ce concert (sur inscription dans la limite de 30 places) au tarif de 9€ à régler le jour de la visite.



**Lundi 21 novembre à 19h à l'auditorium du Musée Toulouse-Lautrec.** Tarifs 30€. Réservations exclusivement par courrier : Mme la présidente de la Société des amis du musée, 16 bd Soult, 81000 Albi

## La MJC en mode blues

**Musique** \ Le blues va résonner à la MJC avec Fabrice Jousot, un des plus talentueux guitaristes français de blues, habitué aux clubs comme aux festivals et scènes prestigieuses de toute l'Europe. Se produisant en solo ou en formation avec entre autres « *Flyin Saucers Gumbo Spécial* » ou le « *Quasi Blues* », Fabrice Jousot a déjà eu l'occasion d'accompagner des artistes comme Jimmy Burns, Shaun Booker et JJ Thames. Pour cette soirée, il est entouré de Fred Jouglas à la basse et Pascal Delmas à la batterie ; ils forment ensemble le « *Fabrice Jousot trio* ». Le répertoire de nos trois musiciens est issu de la grande tradition du blues américain qui puise sa source dans le delta du Mississippi et prend la route des grandes cités industrielles comme Chicago et Memphis... tout ce qui fait le blues !



**Samedi 26 novembre à 20h30 au Noctambule /MJC.**

Tarifs : 8 et 12€, Plus d'infos : 05 63 54 20 67

## Claquettes : réveillez « The Artist » en vous !

**Danse** \ Revenues sur le devant de la scène, grâce au film « *The Artist* », les claquettes sont depuis quelque temps une activité très appréciée. Si vous souhaitez vous aussi découvrir cette discipline, ne manquez pas ces stages animés par Fabien Ruiz, claquettiste, coach et chorégraphe du film aux cinq Oscars. À l'invitation de l'association « *L'Enfance de l'art* », cet artiste exceptionnel mettra au service de tous (débutants, intermédiaires et confirmés) ses talents de danseur. Le programme du week-end sera le suivant : de 10h/11h initiation, 11h15/12h30 débutants, 14h15/15h30 moyens et 15h45/17h initiation à l'improvisation pour tous.



**Samedi 19 et dimanche 20 novembre. Salle de danse de l'institut universitaire Champollion.**

Réservations : 06 23 12 19 13 ou 06 70 00 12 18



© RENAUD CORLUIER

## Amir trouve sa place au Grand Théâtre

**Musique** S'il n'a pas remporté la saison 4 de « *The Voice* » et le concours de l'Eurovision où il a fini 6<sup>e</sup>, Amir Haddad aura marqué l'été avec son tube « *J'ai cherché* ». Fils d'une infirmière et d'un médecin, il a d'abord suivi des études de chirurgien-dentiste en Israël, où il est arrivé avec sa famille à 8 ans après avoir vécu en région parisienne. Pourtant, Amir, diplômé en poche, n'a pas voulu de la routine d'un cabinet dentaire. Autodidacte, il s'est mis à la guitare il y a dix ans. En Israël, il a participé en 2006 à la version locale de « *Nouvelle Star* » et à « *The Voice* » en France en 2014, coaché par Jenifer. Il s'est incliné en finale face à Kendji Girac. Depuis, il parcourt les scènes françaises pour présenter son premier album « *Au cœur de moi* » qui est déjà un véritable succès.



**Vendredi 2 décembre à 20h30 au Grand Théâtre.**

Tarifs : 35€ Réservations : Fnac, Géant, Cultura,...



## en vue

### Melvin Lawovi

Dans le clip « *J'ai cherché* », entre deux apparitions d'Amir, on retrouve Melvin, lauréat en 2015 de la seconde édition de « *Prodiges* » enregistrée au Grand Théâtre et diffusée sur France 2. Le jeune homme démontre sur ce clip tout son talent en danse classique. Et tel un « *Billy Elliot* », on le voit évoluer avec grâce. Rencontre.

#### [Découverte de la danse]

Un jour à la sortie de l'école, j'avais trois ans, j'ai dit à mes parents: je veux aller dans une école de danse! Rien dans mon univers ne me poussait particulièrement au classique, mais faire de la danse a été pour moi une évidence, mais aussi une découverte, avec les premiers cours.

#### [La révélation]

À 10 ans, j'ai un déclic et je décide que la danse sera mon métier. Je pars de mon école pour rejoindre une structure professionnelle, le Vm Ballet. De quelques heures par semaine, je passe à six heures de cours de danse par jour.

#### [Prodiges]

C'est mon professeur de danse Matthew Madsen qui m'a inscrit au concours de « *Prodiges* ». J'ai décroché la première place et une bourse d'étude grâce à cette émission qui restera gravée à tout jamais dans ma mémoire. Depuis, je continue les cours. C'est par l'intermédiaire de la production que j'ai participé au tournage du clip d'Amir.

SORTIR



# DakhaBrakha

entre folklore et modernité



© ZAKREVSKA OLGA

**Pas facile à prononcer, « DakhaBrakha » résonne comme une formule magique de Mary Poppins.**

**Musique** \ C'est aussi un choc visuel avec ce groupe qui réunit trois musiciennes en robe et coiffe traditionnelles, genre « *Marge Simpsons* », et un homme tout de noir vêtu. Voilà pour le style. Côté sons, ces artistes bouleversent la musique folklorique ukrainienne en la plongeant dans une atmosphère tumultueuse. Accompagnées par des instruments indien, arabe, africain, russe et même australien, les voix puissantes de ce groupe éclatent en une transe néofolk résolument originale. L'ensemble forme un melting-pot musical surprenant et saisissant. La première partie est assurée par « *Arcane alchemist* », une formation toulousaine inspirée par la fusion, le dub, l'électro, le métal progressif associés à la vielle électrique, version moderne d'un instrument médiéval.



**Mardi 29 novembre à 20h30**  
**au GrandThéâtre.** Tarifs : 9 à 26€.  
Réservations : 05 63 38 55 56 ou [albilletterie.fr](http://albilletterie.fr)

## La compagnie Act'al vous amène « Par les villages »

**Théâtre** \ Sous la direction d'Emmanuelle Picaud, la compagnie Act'al interprète « Par les villages » de Peter Handke. Dans cette histoire, Gregor a quitté son village natal pour s'installer en ville où il est écrivain. Mais quand son frère Hans, ouvrier du bâtiment et sa sœur Sophie, vendeuse dans un magasin, lui demandent de céder sa part d'héritage sur la maison familiale pour que cette dernière puisse ouvrir un commerce, il y revient pour découvrir une campagne métamorphosée par la vie moderne. À travers ce retour au pays, l'auteur nous raconte l'écart qui s'est creusé entre deux mondes : le monde rural, celui de Hans et de Sophie, opposé au monde urbain où est parti vivre Gregor.



**Samedi 26 novembre à 20h30 et dimanche 27 novembre à 17h au Frigo, 9 rue Bonne Cambe.**

Tarifs : 8€ et 10€ non adhérent.  
Réservations : 05 63 43 25 37



## Rencontres chorégraphiques : la danse rassemble

**Danse** \ L'association Albi Destination Danse organise les 23<sup>e</sup> Rencontres chorégraphiques. Cette nouvelle édition rend hommage aux pianistes accompagnateurs et accueillera Fabrice Guignard du Conservatoire de Toulouse. Véritable tour d'horizon de la danse où tous les styles sont représentés, la manifestation organisée sur une seule journée réunit de nombreuses écoles amateurs ou professionnelles de la région Occitanie. Ce spectacle éclectique, placé sous le signe du partage et de la convivialité, met en lumière une grande diversité de disciplines : classique, moderne, jazz, contemporain, flamenco, hip-hop / dance hall,... Un beau moment d'échange avec le public.



**Dimanche 4 décembre à 15h au Grand Théâtre.**

Tarifs : 16€. Réservations : le samedi de 13h à 18h30 et le dimanche de 9h30 à 12h et de 14h à 15h et

## Stéphane Plaza fait des étincelles !

**Théâtre** \ Il est l'agent immobilier le plus connu avec « Maison à vendre », « recherche appartement ou maison » et « Chasseurs d'appart », c'est bien sûr Stéphane Plaza. Après l'immobilier, il est sur les planches dans « Le fusible » avec à ses côtés l'humoriste Arnaud Gidoïn. Paul, joué par Stéphane Plaza, est un homme d'affaires sur le point de changer de vie. Il a tout organisé : la vente de son site internet à une compagnie russe, son divorce et son départ sur une île avec sa maîtresse. Seul confident de son stratagème et de ses projets du lendemain : son ami Michel, naïf et gaffeur, interprété par Arnaud Gidoïn. Mais à la veille de ce jour fatidique, un court-circuit fait exploser le four au moment même où Paul se trouve dans la cuisine. Il s'en sort indemne, mais contre toute attente, il a totalement perdu la mémoire. Les ennuis ne font que commencer.



**Jeudi 1<sup>er</sup> décembre à 20h30 au Grand Théâtre. Tarifs : 29 à 55€.**

Réservations : 05 63 38 55 56 ou [albilletterie.fr](http://albilletterie.fr)



# 4 bonnes raisons d'aller

## Au Salon du vin et de la gastronomie

Du 25 au 27 novembre, vins et gastronomie font de ce week-end le plus savoureux de l'année. Les exposants vous attendent dans une ambiance conviviale pour cette troisième édition placée sous le signe du Brésil. Régal assuré !

1

### Pour découvrir une offre diversifiée

En un seul et même espace, près de cent producteurs présenteront des produits artisanaux sucrés et salés des terroirs du Sud-Ouest et d'ailleurs : charcuteries, fromages, foies gras, spécialités cuisinées, desserts, vins.

2

### Pour aiguïser son goût

Grâce à des animations comme les démonstrations culinaires, les ateliers vins et fromage, l'initiation à l'œnologie, des échanges et des tables rondes sur la gastronomie sans oublier la librairie gourmande qui propose un choix d'ouvrages sur la cuisine.

3

### Pour la convivialité

Les organisateurs attendent quelque 6 000 visiteurs. On y croise forcément des connaissances autour d'un verre et d'une assiette et puis, pourquoi pas déjeuner entre collègues ou en famille ?

4

### Pour rencontrer les invités

La pâtisserie est à l'honneur avec **Cyril Carrini** qui a remporté la compétition culinaire de M6 « Le Meilleur Pâtissier » en 2015. Échanges gourmands également au menu avec **Anne Alassane**, la gagnante de la première édition de Master Chef et **Gérard Baud**, chroniqueur gastronomique de TF1 et vedette de Télésopping.



### Du 25 au 27 novembre au parc des expositions

Tarifs : 4€, gratuit pour les moins de 12 ans. entrée gratuite le vendredi. Programme complet sur : [www.gastronomie-albi.fr](http://www.gastronomie-albi.fr)

Invitation gratuite pour 1 personne\*

\* moyennant l'achat d'un verre de dégustation à l'entrée du salon (1€).





© KORIA

# Keen'v

## le vent le mène à Albi

Qui n'a pas fredonné « *J'aimerais trop qu'elle m'aime Melle Valérie* » ou plus récemment « *Rien qu'une fois* » issu de son dernier album « *Là où le vent me mène* » ou encore « *On s'endort* » un titre de Willy William dans lequel Keen'v apparaît ? Vous n'avez peut-être pas retenu son nom, mais Keen'v est présent depuis de nombreuses années dans le paysage musical français. Il commence sa carrière sur internet avec son tube « *À l'horizontal* » qui comptabilise aujourd'hui plus de douze millions de vues. Après ses débuts sur le web, c'est en concert dans les discothèques que le jeune chanteur se fait connaître. En 2008 sort son premier album « *Phénom'N* ». En 2011, son titre « *J'aimerais trop* » devient le tube de l'été. Une consécration pour Keen'v qui depuis enchaîne les récompenses pour chaque nouvel album : « *Carpe diem* » (2011), « *La vie est belle* » (2012), « *Ange ou démon* » (2013) et *Saltimbanque* (2014).



## Gagner vos places !

Remplissez le bulletin ci-dessous et déposez-le avant le 24 novembre dans l'urne installée à la **Maison des projets** rue de l'Hôtel de ville (**les mercredis de 14h à 17h**). À l'issue du tirage au sort, les gagnants seront contactés par téléphone pour gagner deux places.

### Comment s'appelle son dernier album ?

- Ange ou démon
- La vie est belle
- Là où le vent me mène

### Quel est son premier tube ?

- On s'endort
- J'aimerais trop.
- Un monde meilleur

### Keen'v est originaire de

- Paris
- Marseille
- Rouen

Nom : .....

Prénom : .....

Téléphone : .....



**Vendredi 2 décembre à 20h30 au Scènith, parc des expositions.**  
Tarifs 37/33€. Réservations :  
05 62 73 44 77, [www.bleucitron.net](http://www.bleucitron.net),  
Fnac, Géant, Auchan, Leclerc,...



**17**  
millions de fans  
sur Facebook

**600 000**  
followers  
sur Twitter

**300 000**  
abonnés à sa chaîne  
Youtube

**500 000**  
spectateurs lors de sa  
tourné des zéniths



PHOTO: D.R.

## Salon d'Automne

Pour cette nouvelle édition, les Amis des Arts d'Albi accueillent comme invité d'honneur, un artiste tarnais : le sculpteur Serge Sallan qui vit et travaille à Lescure. Il sera accompagné par le peintre Alain Besse, un voisin, dont l'atelier est à Paulhac. Serge Sallan présente des œuvres en marbre, en bois et également en matériaux composites. Alain Besse expose des toiles colorées à l'inspiration étrangement onirique. Ils seront accompagnés, après sélection, par plus d'une centaine d'artistes, peintres, sculpteurs, plasticiens venus de tout le Grand Sud, mais aussi de régions plus lointaines qui souhaitent montrer leur travail aux Albigeois et se rencontrer à l'occasion d'un événement qui fait partie intégrante de la vie culturelle de notre ville.



**Du 11 novembre au 4 décembre aux Moulins albigeois, rue Porta. Ouvert tous les jours de 14h à 18h30. Entrée libre.**

## Duo de photographes à la MJC

La photographie s'expose aux cimaises de la MJC avec « *Pas de deux* » qui rassemble le travail de deux artistes François-Louis Pons et Didier Combes. Deux séries



PHOTO: D.R.

d'images qui invitent au voyage : les vingt-quatre photographies en noir et blanc de François-Louis Pons restituent l'expérience d'un voyage immobile dans une rue parisienne, le temps pour lui d'épuiser non pas le lieu, mais les vingt-quatre poses d'un film argentique. Les photographies numériques et en couleurs de Didier Combes sont des tentatives de restitution de ces micro-événements, qu'une disponibilité particulière nous porte, lorsqu'on voyage, à percevoir avec davantage d'acuité, à capter dès lors qu'on est muni d'un appareil photo.



**Du 18 novembre au 16 décembre à la MJC, 13 rue de la République. Ouvert du lundi au jeudi de 9h à 12h et de 14h à 18h30. Le vendredi de 9h à 12h et de 14h à 18h et le samedi de 10h à 12h. Entrée libre. Plus d'infos : 05 63 54 20 67**



## Au petit-déjeuner

Ce tableau, intitulé « *Au petit-déjeuner* » et réalisé en 1898, est une œuvre du peintre symboliste danois Laurits Andersen Ring (1854-1933). Nous pouvons voir un intérieur à la décoration de style gustavien et l'épouse du peintre Sigrid Kähler (1874-1923), assise de dos lisant le journal à la table du petit-déjeuner. Une posture qui, loin de mettre le spectateur à distance, le fait entrer dans le tableau lui donnant presque envie de se pencher par-dessus l'épaule du personnage et de pénétrer la scène. L'atmosphère de la peinture, avec le jardin ensoleillé au fond, respire la sérénité. Des branches de myrte forment une couronne au-dessus de la tête Sigrid. Cet arbre est un symbole de l'amour selon la mythologie grecque, donc de l'amour de l'artiste pour sa femme...

**À DÉCOUVRIR JUSQU'AU 8 JANVIER DANS LE CADRE DE L'EXPOSITION**  
 « *De lumière et de silence, peintres scandinaves fin XIX<sup>e</sup> début XX<sup>e</sup> siècle* »

**AU MUSÉE TOULOUSE-LAUTREC**

Plus d'infos : 05 63 49 48 70, [www.museetoulouselautrec.com](http://www.museetoulouselautrec.com)

**DU 2 AU 30 NOV.****LE MOIS DU FILM DOCUMENTAIRE**

Programme complet sur le site de la médiathèque

*Médiathèque Pierre-Amalric 05 63 76 06 10*

**VEN. 4 NOV.****RUGBY XV**

Albi/Angoulême

⌚ 20H, *stadium*

**SAM. 5 ET DIM. 6 NOV.****SALON ANIM'VILLE**

Les professionnels de l'animation présentent leur savoir-faire.

⌚ 10H-19H, *Parc des expositions*

**SAM. 5 NOV.****SACRE/GOLD COMPLET**

⌚ 20H30, *Grand Théâtre*

**LES MYSTÈRES DE VENISE**

Conte écrit et conté par Claudio le vagabond.

⌚ 20H30, *le Frigo, 9, rue Bonne Cambe 05 63 43 25 37*

**FOOTBALL**

Albi/Girou

⌚ 18H, *stade Maurice Rigaud*

**VOLLEY-BALL FÉMININ**

Albi/Castelnaudary

⌚ 20H30, *COSEC*

**LUN. 7 NOV.****HISTOIRE DE L'ART CONTEMPORAIN**

Par Stefania Meazza, historienne de l'art et critique, enseignante à l'Institut supérieur des arts de Toulouse

⌚ 15H, *musée Toulouse-Lautrec 05 63 49 48 70*

**LA BOÎTE À MÉTIERS**

Le métier d'intervenant social : rencontre avec Yves Frouin, éducateur spécialisé au Comité albigeois de solidarité avec les réfugiés.

⌚ 18H30, *médiathèque Pierre-Amalric 05 63 76 06 10*

**MAR. 8 NOV.****LES MARDIS DE LA SABA**

*Du nouveau sur la Mappa mundi d'Albi.* Conférence par Jocelyne Deschaux, conservateur, directrice du réseau des médiathèques de l'Albigeois.

⌚ 17H, *médiathèque Pierre-Amalric 05 63 76 06 10*

**RÉFORME DU MARCHÉ DU TRAVAIL**

Conférence par J-F Senga

⌚ 18H, *institut universitaire Champollion 05 63 38 13 95 universitepour tous81.fr*

**MAR. 8 ET MER. 9 NOV.****J'ESPÈRE QUE L'ON SE SOUVIENDRA DE MOI**

Cf. article

⌚ 20H30, *Grand Théâtre*

**JEU. 10 NOV.****ATELIER FMR**

Montage d'une chorale avec les participants de *La soupe du 15*

⌚ 18H30, *le Frigo, 9, rue Bonne Cambe 05 63 43 25 37*

**DU 11 AU 12 NOV.****FESTIVAL ALBI JOIE**

Célébrer en musique (pop, slam, louanges..) la clôture du Jubilé de la miséricorde et sainte Cécile, patronne des musiciens

*www.albijoie.fr*

**SAM. 12 NOV****HANDBALL FÉMININ**

Albi/Neste

18H, *COSEC*

**HANDBALL Albi/Quint**

20H, *COSEC*

**BASKET Albi/Agen**

20H, *COSEC*

**DIM. 13 NOV****FÊTE DE SAINTE-CÉCILE**

Concert avec le Chœur diocésain d'Albi, à l'orgue Aude Heurtematte, titulaire des orgues de l'église Saint-Gervais à Paris

⌚ 15H30, *cathédrale Sainte-Cécile*

**MAR. 15 NOV****L'HUMAIN ET L'INHUMAIN**

Conférence par L.Gombaudo

⌚ 18H, *institut universitaire Champollion 05 63 38 13 95 universitepour tous81.fr*

**LA SOUPE DU 15**

Repas suivi de la chorale FMR

⌚ 19H30, *le Frigo, 9, rue Bonne Cambe 05 63 43 25 37*

**CAFÉ LITTÉRAIRE**

Venez partager vos coups de cœur ou faire de belles découvertes.

⌚ 18H30, *espace conférences (à côté de la Scène nationale) 05 63 76 06 10*

**HIP 127 LA CONSTELLATION DES CIGOGNES**

Cf. article

⌚ 20H30, *Grand Théâtre*

**LE MANGE-DISQUE**

Rencontre autour de la musique

⌚ 18H30, *Ludo-médiathèque Cantepau 05 63 76 06 50*

**MER. 16 NOV.****RDV ATYPIK**

Réaliser un court-métrage *Entrée libre*  
18H30, *MJC 13, rue de la République 05 63 54 20 67*

**VEN 18 NOV.****LA NUIT DES ADOS**

Pour les 11 / 16 ans : jeu collectif, pique-nique et projection d'un film.

⌚ À PARTIR DE 19H, *médiathèque Pierre-Amalric 05 63 76 06 10*

**LECTURE À L'ACADÉMIE**

Moment de lecture et d'écoute autour du thème d'extraits de *Mort à crédit* de Céline.

⌚ 19H, *Académie des miniatures et des petits goûters, 16 rue Rinaldi 05 63 79 00 98*



**CONCERT POLLUX**  
Avec Dub invaders (High Tone Crew) et Zongo Sound  
*Salle des fêtes de Pratgraussals*  
[www.polluxasso.com](http://www.polluxasso.com)

### SAM. 19 NOV.

**PHILO & CARTO : LE MONDE EST MON PAYS**  
Atelier philo avec Cathy Thébault  
⌚ 10H, *médiathèque Pierre-Amalric* 05 63 76 06 10

### LES B.A.BA DU WEB

Sur le thème *Je débute avec Facebook*  
⌚ 10H30, *médiathèque Pierre-Amalric* 05 63 76 06 10

### CHANTONS SOUS LES TOITS !

Présentation des artistes de la saison 2017  
⌚ 18H30, *médiathèque Pierre-Amalric* 05 63 76 06 10

### SPECTACLE DE DANSE IMPRO

Avec Marie-Pierre Genard, Olivier Nevejean (danse), Isabelle Cirla et Roland Ossart (musique).  
⌚ 20H30, *le Frigo*, 9, rue Bonne Cambe 05 63 43 25 37

### TAILLEUR POUR DAMES

Par la troupe du « Rideau Rouge » au profit de l'association « Grandir en Haïti »  
⌚ 20H30, *maison de quartier de Cantepau* [www.grandirenhaiti.org](http://www.grandirenhaiti.org)

### RUGBY XV

Albi/Villeneuve  
⌚ 19H, *stade Mazicou*

### SAM. 19 ET DIM. 20 NOV.

**STAGE CLAQUETTES**  
Cf. article  
*Salle de danse de l'Institut universitaire Champollion* 06 23 12 19 13

**SALON ANIMALIADES**  
Salon du chiot et du chaton. Exposition-vente d'oiseaux et de reptiles.  
⌚ DE 9H30 A 18H30, *Parc des expositions* [www.copains-calins.info](http://www.copains-calins.info)

### DIM. 20 NOV.

**RENCONTRES DANSE IMPRO**  
Avec Marie-Pierre Genard  
⌚ DE 11H-15H, *MJC* 13, rue de la République, Albi. 05 63 43 25 37

**FÊTE DE SAINTE CÉCILE**  
Ciné concert. Improvisation à l'orgue par Paolo Oreni sur le film « *La Vie et la Passion du Christ* » (1903) de Lucien Nonguet et Ferdinand Zecca.  
⌚ 15H30, *cathédrale Sainte-Cécile*

### FOOTBALL FÉMININ

Albi/Soyaux  
⌚ 15H, *stade Maurice Rigaud*

### LUN. 21 NOV.

**CONCERT DE MUSIQUE DE CHAMBRE**  
Cf. article  
*Musée Toulouse-Lautrec*

### MAR. 22 NOV

**LES INSECTES POLLINISATEURS EN DANGER**  
Conférence par M. Treilhou  
⌚ 18H, *institut universitaire Champollion* 05 63 38 13 95 [universitepour tous81.fr](http://universitepour tous81.fr)

**ROBERTO FONSECA COMPLET**  
⌚ 20H30, *Grand Théâtre* 05 63 38 55 56

### JEU. 24 NOV.

**L'ÉTAT SOCIAL**  
Conférence par Ch. Ramaux  
⌚ 20H30, *institut universitaire Champollion* 05 63 38 13 95 [universitepour tous81.fr](http://universitepour tous81.fr)

### CAFÉ PHILO

Avec pour thème *Libre arbitre : mythe ou réalité ?*  
⌚ 20H30, *le Chien rouge*, 49, lices Georges Pompidou 06 10 93 14 99

### LE RETOUR DU JEUDI

Concert avec C. Bertrand  
18H30, *Institut universitaire Champollion* [www.univ-jfc.fr](http://www.univ-jfc.fr)

### VEND. 25 NOV.

**RUGBY XV**  
Albi/Colomiers  
⌚ 20H, *stadium*

### DU 25 AU 27 NOV.

**3<sup>e</sup> SALON DE LA GASTRONOMIE**  
Cf. article  
⌚ 10H-19H, *Parc des expositions*

### SAM. 26 ET DIM. 27 NOV.

**PAR LES VILLAGES**  
Cf. article  
**LE FRIGO**, 9, rue Bonne cambe

### SAM. 26 NOV

**LA MÉDIATHÈQUE DE A À Z**  
Visite guidée  
10H, *médiathèque Pierre-Amalric* 05 63 76 06 10

**PHILO & CARTO : LE MONDE EST MON PAYS**  
Atelier philo avec C. Thébault  
⌚ 10H, *médiathèque Pierre-Amalric* 05 63 76 06 10

**DÉCOUVERTE DES TABLETTES NUMÉRIQUES**  
⌚ 10H30, *médiathèque Pierre-Amalric* 05 63 76 06 10

### CASSE-NOISETTES

COMPLET  
Représentation supplémentaire le 27/11  
⌚ 20H30, *Grand Théâtre* 05 63 38 55 56

### SIGNES 2 MAINS :

**LE LANGAGE DES GESTES**  
Atelier avec Agnès Mathon  
18H30, *Ludo-médiathèque Cantepau* 05 63 76 06 50

### SAM. 26 NOV

**FABRICE JOUSSOT TRIO**  
Cf. article  
⌚ 20H30, *Noctambule/MJC*

**FOOTBALL** Albi/Blagnac  
⌚ 18H, *stade Maurice Rigaud*

### VOLLEY-BALL FÉMININ

Albi/Labastide Saint-Georges  
⌚ 20H30, *COSEC*

### DU 26 NOV. AU 24 DEC.

**MARCHÉ DE NOËL**  
Artisans et créateurs de l'association Arts en lumière  
⌚ 10H A 19H, *zone commerciale du Séquestre*

**DIM. 27 NOV.****RENDEZ-VOUS  
MUSIQUES ANCIENNES**

Musique baroque  
allemande

*Participation libre*

🕒 17H, *chapelle du Bon  
Sauveur, rue Lavazière*  
[mirycane.monsite-orange.fr](http://mirycane.monsite-orange.fr)

**CASSE-NOISETTE**

Représentation  
supplémentaire

🕒 15H, *Grand Théâtre*  
05 63 38 55 56

**MAR. 29 NOV.****SÛRETÉ : UN BESOIN  
UNIVERSEL DES ÊTRES  
ET DES SOCIÉTÉS**

Conférence par B. Assier

🕒 18H, *institut universi-  
taire Champollion*  
05 63 38 13 95  
[universitepour tous81.fr](http://universitepour tous81.fr)

**DAKHABRAKHA**

Cf. article

🕒 20H30, *Grand Théâtre*

**JEU. 1 DEC.****LE FUSIBLE**

Cf. article

🕒 20H30, *Grand Théâtre*

**ESTHER, FIGURE DE L'EXIL**

Conférence de C. Vassas,  
ethnologue, directrice de  
recherches au CNRS.

🕒 20H, *salle Jolibois,*  
20, *rue Fonvieille*  
05 63 38 35 92

**LE RETOUR DU JEUDI**

Plume, clown  
cruellement poétique  
18H30, *Institut universi-  
taire Champollion*  
[www.univ-jfc.fr](http://www.univ-jfc.fr)

**VEN. 2 DEC.**

**AMIR** Cf. article

🕒 20H30, *Grand Théâtre*

**KEEN'V**

Cf. article

🕒 20H30, *Scènith*

**SAM. 3 DEC.****PHILO & CARTO :**

**LE MONDE EST MON PAYS**  
Atelier philo avec Cathy  
Thébault

🕒 10H, *médiathèque Pierre-  
Amalric* 05 63 76 06 10

**DIM. 4 DEC.****RENCONTRES  
CHORÉGRAPHIQUES**

Cf. article *Grand Théâtre*

**LUN. 5 DEC.****HISTOIRE DE L'ART  
CONTEMPORAIN**

Construire des nouveaux  
mondes, l'art comme  
pratique sociale par Stefania  
Meazza, historienne de l'art  
et critique, enseignante à  
l'Institut supérieur des  
arts de Toulouse

🕒 15H, *musée Toulouse-  
Lautrec* 09 63 03 98 84

**MAR. 6 DEC.****CAFÉ POÉSIE**

« Poétesses occitanes » par le  
Centre occitan Rochevide

🕒 20H30, *brasserie*  
*le Saint-James,*  
*rue Camboulives*  
[www.arpo-poesie.org](http://www.arpo-poesie.org)

**EXPOSITIONS****SALON D'AUTOMNE**

Cf. article

*Les Moulins albigeois,*  
*rue Porta*  
DU 11 NOV. AU 4 DEC.

**LA RENAUDIÉ****DANS UN TABLEAU**

Exposition de cinquante  
artistes autour d'une  
invitée d'honneur :

Fabienne Le Bourgeois  
*Maison de quartier*  
*de la Renaudié*  
14H-18H,  
DU 13 AU 20 NOV.

**« PAS DE DEUX »**

Cf. article

*MJC, 13 rue de*  
*la République*  
DU 18 NOV AU 16 DEC.

**CHRISTIAN PRADIER,  
SCULPTURES BESTIAIRE  
NATUREL**

Le sculpteur animalier  
installe son bestiaire  
**GALERIE CUB'ART 8, rue du**  
*Chanoine Birot*  
DU 10 NOV. AU 31 DEC.

**DADA N'ATTRAPE****PAS LES MOUCHES**

Exposition en partenariat  
avec l'Artothèque  
départementale du  
Collège Jean Jaures - Albi  
et les Abattoirs - FRAC  
Midi-Pyrénées  
*Carré public, rue Jules*  
*Rolland*  
EXPOSITION DU  
24 NOV. AU 5 JAN. 2016

**LO ROMANISTA ROCHEGUDE**

A París, Rochevide a trabalhat sus l'occitan medieval e sus l'ancien francés de 1791 a 1800 a París puèi a Albi a partir de 1801. Lo libre recentament publicat « Le romaniste Henri Paschal de Rochevide » utiliza los 50 manuscrits de la mediathèque Père Amalric (los 22 que concernisson l'occitan son numerizats e disponibles sus internèt), l'essencial de las letras de Raynouard a Rochevide e los documents que se tròban als Archius de Tarn, per presentar lo trabalh novator del sabent albigeis.

**LE ROMANTISME ROCHEGUDE**

Ce livre de Raymond Ginouillac fournit de nouvelles données sur le romaniste Rochevide, présentant son travail sur l'occitan médiéval et sur l'ancien français, d'abord à Paris, de 1791 à 1800, puis à Albi à partir de 1801. Il tient compte des manuscrits de Rochevide conservés à la médiathèque Pierre-Amalric, de documents déposés aux Archives du Tarn, ainsi que des lettres de Raynouard à Rochevide. Présentation de l'ouvrage au Centre occitan Rochevide le samedi 26 novembre à 17 heures.



# LUNCH CORNER

## Carré myrtilles

### [Ingrédients]

Pour la pâte : 85g de beurre doux, une pincée de sel, 100g de sucre roux, 100g de flocons d'avoine, 50g de farine.

Pour les fruits : 250g de myrtilles (fraîches si saison ou surgelées), 2 cuillères à soupe de sucre roux, 1 cuillère à café de jus de citron, 1 cuillère à café d'extrait de vanille.

### [Préparation]

Dans un saladier, mélanger la farine, les flocons d'avoine, le sucre roux et le sel. Ajouter le beurre coupé en morceaux. Sabler à la main l'ensemble. Mettre au frais. Pendant ce temps, compoter les myrtilles avec le sucre, le citron et la vanille.

Prélever 3/4 de la pâte, et placer au fond d'un plat. Bien presser avec les mains.

Ajouter la compotée de myrtilles puis saupoudrer le dessus avec le reste de pâte.

Enfourner environ 35 min. à 190°C  
Laisser refroidir et déguster...

### La cuisine simple et délicate du [Lunch corner]

La « street food », ou cuisine de rue en français, fait son chemin à Albi. Cette fois, ce n'est pas dans un camion qu'on la retrouve mais dans un kiosque sur le jardin national. Ici, au Lunch corner, la restauration rapide devient gastronomique. Et pas question de parler de plats surgelés à Élodie, une passionnée de cuisine, qui est à l'initiative de ce projet ! Exit la déco froide et impersonnelle aux couleurs criardes et les néons blafards des snacks. Dans une ambiance au design minimaliste et intemporel exprimé à travers des formes et des couleurs douces s'inspirant de la nature, vous pourrez déguster des préparations maison réalisées avec des produits frais. Au menu des « Lunch boxes » (boîtes repas) aux recettes originales qui changent chaque semaine, des sandwiches toastés, des salades et, côté desserts, carrot cake, salades de fruits et banana cakes,... sont à déguster sur place ou à emporter. À noter, pour un service plus rapide, la possibilité de commander votre repas par téléphone.

**[Jardin national 07 81 63 23 77]**

## Albi, une ville bien gérée.

La baisse drastique des dotations de l'État décidée par le gouvernement a très fortement impacté les marges de manoeuvre budgétaires des collectivités locales de notre pays. L'association des Maires de France, avec l'ensemble des associations d'élus, a tiré la sonnette d'alarme en mettant en exergue les conséquences négatives de cette décision. Des mesures correctives ont été prises avec un effet différé. Elles sont toutefois notoirement insuffisantes. Pour Albi ce sont quelques 3 millions d'euros qui manquent à l'appel depuis 2014. Forte d'une situation financière favorable du fait de sa bonne gestion, notre équipe a pu tenir son engagement de ne pas augmenter les taux d'imposition en 2015 et 2016 tout en poursuivant sa politique de désendettement. De même, aujourd'hui comme hier, la ville se refuse à faire supporter ces diminutions de recettes indépendantes de sa volonté aux associations et aux entreprises locales. Il en va du dynamisme et de l'attractivité de notre territoire. C'est pourquoi nous nous engageons à maintenir un bon niveau d'investissement

public avec ses effets bénéfiques sur l'économie locale et donc sur l'emploi. C'est dans le même esprit que la ville a décidé de maintenir le niveau des subventions allouées aux associations Albigeoises qui font un travail formidable sur le terrain. À titre de comparaison, l'immense majorité des villes moyennes françaises a d'ores et déjà augmenté très sensiblement ses impôts locaux tout en réduisant le montant des subventions versées au secteur associatif. Dans ce contexte, dire qu'Albi fait figure de bon élève correspond bien à une réalité attestée par les chiffres et par la réalisation du programme porté par notre majorité à l'approche de la mi-mandat. Il appartiendra au débat d'orientation budgétaire de tracer la perspective pour 2017 avec le sens des responsabilités qui caractérise nos agents et notre majorité.

**Pour le groupe majoritaire**  
**Louis Barret, adjoint au maire délégué aux finances et aux bâtiments**

### **Pôle funéraire : une condamnation aux prud'hommes en forme de camouflet pour la mairie**

La salariée du pôle funéraire, Carine Combes, qui avait dénoncé les dysfonctionnements graves qui se déroulaient au sein de cette structure et qui pour cette raison avait été licenciée, a réussi à faire reconnaître aux prud'hommes le caractère abusif de son licenciement.

La mairie d'Albi continue à utiliser l'artifice juridique selon lequel c'est la SPL du pôle funéraire de l'albigeois qui a été condamnée pour se dédouaner de sa responsabilité. Il n'en reste que c'est bien la mairie d'Albi, en tant qu'actionnaire principal de cette SPL et ayant nommé comme président de cette structure au moment des faits Frédéric Esquevin, maire-adjoint de Guiraud Chaumeil, qui a subi un camouflet juridique. C'est la condamnation de tout un système qui a été mis en place par cette majorité municipale.

Cette absence de gestion et de prise en compte de ce qu'il se passait sur le terrain coûtera aux contribuables albigeois 35.000 euros que la SPL devra verser à l'intéressée.

Cette salariée, en tant que lanceur d'alerte, aurait dû être protégée par la mairie. Bien au contraire, elle a été licenciée pour avoir dénoncé les dysfonctionnements du pôle. Le groupe socialiste et républicain condamne fermement ces agissements.

**Catherine Biau, Elodie Nadjar, Patrice Bedier,  
Fabien Lacoste et Christophe Ramond**  
Groupe socialiste et citoyen

### **La démoligarchie**

Qui dit : blabla « le patrimoine »,  
Et qui détruit la piscine de Caussels  
En se cachant derrière des bâches  
Comme une caste qui se cache ?  
C'est la démoligarchie !

Qui dit : blabla « Leroy Merlin, magie,  
On casse tout, pour défendre l'hôpital public »,  
Et qui laisse partir les lits des personnes âgées  
Sans scrupules, direct dans le privé ?  
C'est la démoligarchie !

Qui dit : blabla « autonomie alimentaire »,  
Camillia, Prince Charles et Jean Sans-Terre ?  
Danse du ventre sur les parterres,  
Pour la télé, il faut ramper par terre !  
C'est la démoligarchie !

Qui dit : blabla « accueil des nouveaux albigeois »,  
Vivre ensemble, intégration, tolérance,  
Mais qui refuse d'accueillir les réfugiés de l'errance,  
Demandeurs d'asile, migrants en désarroi ?  
C'est la démoligarchie !

La démoligarchie, c'est la bande à la mairie :  
Promoteurs, pollueurs usant des permis  
De construire, de détruire, qui traitent en cyniques  
Le désir de vivre dans une ville vraiment civique.  
« L'attractivité », « Albi connue en Chine », « princes et princesses »  
Sont les mots de l'idéologie, du blabla pour l'égo.  
Des projets raisonnables, traiter les albigeois en égaux ;  
Air pur, culture, accueil de tous, partage de la richesse,  
Commerces, hôpital public, ville sans auto : bref, une ville écologique,  
Débarrassée de la domination démoligarchique.

**Pascal Pragnère**  
Albi Vert Demain  
pascal.pragnere@albi-vert-demain.fr

### **LINKY, un mauvais compte pour la santé**

La technologie utilisée par les nouveaux compteurs d'électricité LINKY serait mauvaise pour la santé et poserait des problèmes de contrôle a posteriori de leurs factures pour les particuliers.

Ce compteur qui transmet à distance la consommation de chaque usager à ERDF évitant ainsi le déplacement d'agents à domicile, utilise des ondes électromagnétiques qui ont une fréquence 1000 fois supérieure au courant électrique habituel.

Ces radiofréquences sont reconnues comme étant potentiellement cancérogènes par l'organisation mondiale de la santé et peuvent avoir des effets immédiats tels que des troubles du sommeil et des maux de tête.

Dans la commune d'ALBI, la pose de ces compteurs est prévue à partir de janvier 2017.

Lors du dernier conseil municipal nous avons donc demandé un moratoire sur son installation selon le principe de précaution tant que des études indépendantes n'écartent tout risque sur la santé en général.

Comme souvent Mme Le Maire a préféré botter en touche, arguant du fait que ce n'était pas de son ressort.

Si les décideurs politiques locaux continuaient à ignorer les risques sur la santé publique comme dans l'affaire du sang contaminé au bénéfice d'intérêts financiers et industriels, nous rejoindrons la réaction citoyenne qui a déjà démarré dans l'Albigeois.

**F. Cabrolier, G. Ramadji, J. Bacou**  
FN ALBI BLEU MARINE - Tél : 05 63 49 13 28  
mail : groupe.elus-minoritaires@mairie-albi.fr

- Réseau haute et basse tension aérien et souterrain
- Equipement feux tricolores
- Eclairage public, industriel et stade
- Réseau NTIC / FT
- Postes de transformation et de distribution
- Réseau gaz



Chamayou Electricité

ALBI ☎ 05 63 60 74 58

**Siège, bureaux et ateliers**  
28, rue des Broucouniès - 81000 ALBI

CONSEIL &  
EXPERTISE  
COMPTABLE

**CERFRANCE**  
entreprendre, ensemble

UNIQUE & EXCLUSIF



Grâce à mon Expert et sans coût supplémentaire :

- Je vends sur le web
- J'achète moins cher mes véhicules, fournitures...
- Je profite des avantages d'un Comité d'Entreprise (voyages, culture, sport...) à partir d'un salarié

**Cerfrance Avantages : Gagner du temps et de l'argent !**

Cerfrance, 9 agences dans le Tarn et 110 collaborateurs « experts dans votre métier »

[www.cerfrance.fr](http://www.cerfrance.fr)

CERFRANCE Tarn  
ASSOCIATION DE GESTION ET DE COMPTABILITE  
Inscrite au tableau de l'Ordre des Experts-Comptables de Midi-Pyrénées  
Tél. 05 63 48 83 21 - Email : [siege@81.cerfrance.fr](mailto:siege@81.cerfrance.fr)



**AUTO ECOLE**  
**CONTACT**  
PERMIS B  
CONDUITE  
ACCOMPAGNÉE

PERMIS À  
**1€ PAR JOUR**

84 av. du Colonel Teyssier 81000 ALBI

**05 63 54 20 26**

AGREMENT PREFECTORAL N°70

**JEMANGEFRANCAIS.com**  
EPICERIE QUALITATIVE  
La culture du goût

Paniers gourmands, coffrets cadeaux gastronomiques  
**Votre épicerie fine en ligne**  
vous livre gratuitement sur Albi et ses environs

[www.jemangefrancais.com](http://www.jemangefrancais.com)  
47 chemin de Bellevue 81990 Puygousson  
Tél. 05 67 67 20 51

**Maviesifacile.com**  
L'Univers des Services à Domicile

**24/7**  
365 jours

Ménage . Repassage  
Garde d'enfants ...  
[maviesifacile.com](http://maviesifacile.com)

23 av. Colonel Teyssier ALBI 05 63 43 44 05



**TERRASSEMENTS**  
**TRAVAUX PUBLICS**  
**DÉMOLITIONS**  
**DÉSAMIANTAGE**  
**GOUDRONNAGES**

Site de Ranteil - 81000 Albi

Tél. 05 63 47 13 13

Fax 05 63 38 90 84

e-mail : [contact@benezechntp.fr](mailto:contact@benezechntp.fr)

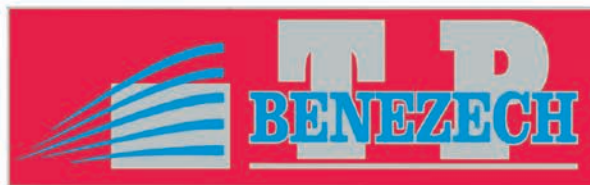

ENTRÉE GRATUITE  
PARTICIPATION AUX FRAIS



# FÊTES DE SAINTE CÉCILE

**DIMANCHE 13  
NOVEMBRE**

**MESSE SOLENNELLE 11H**

PARTICIPATION DU CHŒUR DIOCÉSAIN D'ALBI.  
PRÉSIDÉE PAR MONSIEUR, LEGREZ ARCHEVÊQUE D'ALBI

**CONCERT ORGUE. PIÈCES  
POUR CHŒUR 15H30**

ORGUE. AUDE HEURTEMATTE,  
TITULAIRE DES ORGUES DE L'ÉGLISE SAINT-GERVAIS À PARIS.

CHŒUR DIOCÉSAIN D'ALBI.  
DIRECTION CATHERINE BARTHE.

PREMIÈRE PARTIE :  
PIÈCES POUR CHŒUR ET ORGUE- ORGUE

DEUXIÈME PARTIE :  
MESSE À L'USAGE DES PAROISSES DE FRANÇOIS COUPERIN.

**ALBI-CATHÉDRALE  
SAINTE-CÉCILE**

**DIMANCHE 20  
NOVEMBRE**

**CINÉ-CONCERT 15H30  
SUR GRAND ÉCRAN**

ORGUE. PAOLO ORENI,  
CONCERTISTE INTERNATIONAL (ITALIE)

IMPROVISATIONS À L'ORGUE SUR LE FILM :  
- LA VIE ET LA PASSION DU CHRIST -  
(1903) DE LUCIEN NONGUET ET FERDINAND ZECCA.



ASSOCIATION CHRISTOPHE MOUCHEREL  
WWW.MOUCHEREL.FR



# MARAMBAT-MALAFOSSE

Xavier Marambat - François de Malafosse

Commissaires-priseurs associés - Maison de ventes aux enchères

## L'AGENDA des VENTES

Les catalogues de nos ventes vous sont ouverts.  
Merci de nous contacter pour insérer des lots.



ARMES - MILITARIA  
lundi 12 décembre



VENTE PRESTIGE  
jeudi 15 décembre



LIVRES  
ANCIENS ET MODERNES  
vendredi 16 décembre



BIJOUX - MONTRES  
VINTAGE  
mardi 13 décembre



ARTS D'ASIE  
dimanche 18 décembre

ALBI - 48, Rue Emile Grand - 05 63 38 30 68 - Sur rendez-vous  
albi@marambat-malafosse.com - www.marambat-malafosse.com



### TARN AUDITION

ALBI

23 boulevard Andrieu



05 63 80 42 78

RÉALMONT

7 rue Général Ferret



05 63 46 13 14

L'aide auditive,  
une solution  
ingénieuse



Plus que jamais, les aides auditives sont les solutions les plus appropriées pour la plupart de ceux qui souffrent de problèmes d'audition.

En venant dans l'un des centres **Tarn Audition**, vous découvrirez les solutions auditives conçues **pour mieux entendre et mieux vivre.**

"Je m'engage à mettre en œuvre toute mon expertise pour vous apporter une solution auditive adaptée à vos besoins auditifs, à vos souhaits, à votre mode de vie et à votre budget. **Pour une vie plus sereine.**"

Guillaume DERIEN  
Votre audioprothésiste



## Le saviez-vous ?



90 % des personnes sujettes aux **acouphènes** souffrent également de perte auditive.



Les fumeurs ont 1,69 fois plus de risques de souffrir de perte auditive, soit **70 % de plus que les non-fumeurs<sup>(1)</sup>**.

Les personnes atteintes de **perte de l'audition** présentent **plus de risques** de développer **des complications cardiovasculaires<sup>(2)</sup>**.



<sup>(1)</sup>Cigarette Smoking and Hearing Loss - The Epidemiology of Hearing Loss Study, Journal of the American Medical Association, juin 1998, vol. 279, et "Serum Cotinine Level and Incident Hearing Loss: A Case-Control Study," Archives of Otolaryngology, Head and Neck Surgery, novembre 2004, Vol. 130, p 1260-1264. 1 Friedland, D. R., Cederberg, C., & Tarrima, S. (2007). Audiometric pattern as a predictor of cardiovascular status: Development of a model for assessment of risk. The Laryngoscope, 119:4733-486. Retrieved from: http://onlinelibrary.wiley.com/doi/10.1002/lary.20130/abstract

# Utile LA MALADRERIE

A deux pas de la cathédrale,  
direction le golf de Lasbordes et Terssac.

Vos produits **U** à côté de chez vous !

Ouvert  
tous les jours  
8h - 12h30 & 15h - 19h30

Ouvert tous les dimanches  
et jours fériés toute la journée

Tous les dimanches  
et jours fériés  
8h - 12h30  
14h - 19h00

9, rue de Rudel

Rond-point de la Maladrerie 81000 ALBI

Tél : 05 63 54 39 15

2016  
PARTENAIRE  
SOLUTIONS  
HABITAT  
D'EDF



39 rue des Taillades - 81990 LE SEQUESTRE  
(bâtiment du Bowling sur rocade)

- ▶ **MENUISERIES PVC et ALUMINIUM**
- ▶ **VOLETS ROULANTS et BATTANTS**
- ▶ **SPÉCIALISTE STORES INT. & EXT.**

▶ **AUTOMATISME ALARME**

**RÉNOVATION & NEUF  
TRAVAIL SOIGNÉ**

*Depuis 30 ans  
au service du particulier*

**Tél. 05 63 47 24 88**

E-mail : ama81000@gmail.com



AU COMPTOIR  
IMMOBILIER

**AU COMPTOIR IMMOBILIER**

29, avenue François Verdier  
81000 ALBI

Tél. 05 63 80 10 90

stephanie@comptoirimmobilier.com

www.au-comptoir-immobilier.com

**VOUS AVEZ UN RÊVE ?  
NOUS EN AVONS LA CLÉ !**



**Proche MARSSAC**

**435 000 € FAI**

Amoureux de la pierre, n'hésitez plus, ce petit bijou vous offrira 4 belles chambres et un bureau, un salon avec cheminée, une salle à manger avec sa cuisine indépendante, le tout sans travaux. La luminosité, la décoration, le jardin, sauront vous séduire. Visitez-la et laissez la magie opérer.  
DPE en cours



**À 5 mn d'ALBI**

**279 000 € FAI**

Vous recherchez une maison de plain-pied proche des commerces et des écoles et dans un quartier calme sans nuisances pour installer votre famille? Ne cherchez plus !!! 4 chambres, grande pièce de vie de 52m<sup>2</sup>, jardin entièrement clôturé et arboré de 1200m<sup>2</sup>. Le plus : un appartement de type 2 est aménagé dans le sous-sol. DPE D



**ALBI**

**163 000 € FAI**

située en ville, cette maison n'attend plus que vous pour lui donner une seconde jeunesse ! Du charme et du cachet avec son bel escalier bois, ses parquets massifs, et ses cheminées en marbre. Du potentiel dû aux volumes généreux avec ses 5 chambres et la possibilité d'aménagement d'une belle pièce de vie en rdc ouverte sur le jardin. Garage. DPE E



**À 10 mn d'ALBI**

**699 000 € FAI**

En campagne à 10mn du centre-ville d'Albi, propriété composée d'une maison d'habitation T5 avec une chambre d'hôte, une annexe de 4 grandes chambres d'hôtes de standing avec cuisine et une grande salle à manger commune, et piscine. Bâtiment de 800m<sup>2</sup> composé de 2 ateliers, 4 box à chevaux, grange et plateau à aménager. Le tout entourée de 5 ha de bois et prairies. DPE C



**ALBI**

**310 000 € FAI**

Cette belle Albigeoise à proximité de l'hyper centre est prête pour vous accueillir. Les inconforts des années 30 vont être comblés !! Tout est réuni, parquets en bois massif, cheminées en marbre, carreaux ciment ... grande double pièce de vie, 4 chambres, idéal pour une installation rapide en famille. Avec en prime le joli jardin à l'arrière !! DPE en cours



**ALBI**

**189 000 € FAI**

Calme et sérénité dans cette maison située dans le quartier de la Maladrerie, à 10 minutes à pied du centre ville, proche de toute commodité, son jardin et agréable et bien exposé. Elle dispose d'un grand séjour traversant, de 3 chambres et d'un garage. Entretien avec soin, elle n'attend plus que vos meubles. DPE C